

のうきよう まがしべつ

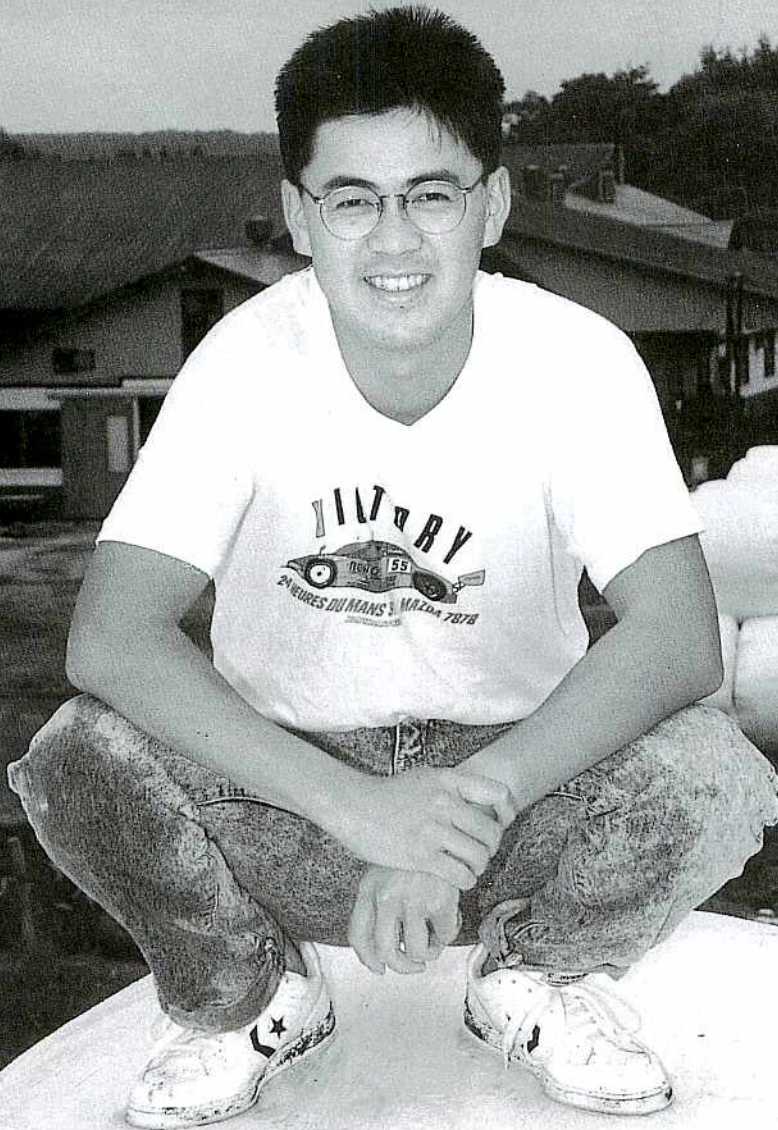

'93 **8** No. 224

のきよう ちんぱつ

薄紫色をした伯爵の花が満開。
今年も秋にはおいしい味を、
披露してほしい。

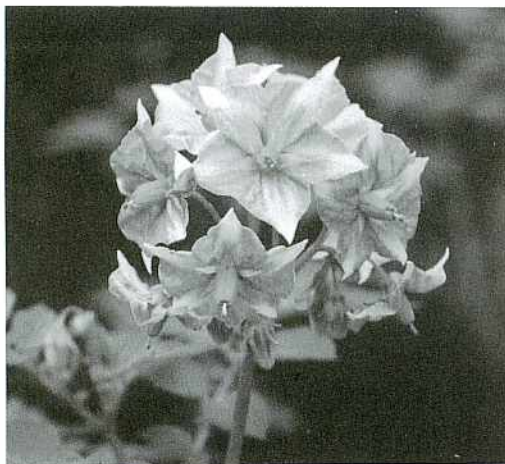

もくじ

- 3 ——— 〈シリーズ〉
未来を担う若者
板橋 匠
- 4～5 — 〈當農技術〉
草地土壌の物理性改善
北根室地区農業改良普及所
- 6 ——— 〈わが家の人気者〉
お気に入り
ミッキーマウスとジャージー牛
町田菜緒ちゃん・悦子ちゃん
- 7 ——— 組合長日誌
- 10～11 — 平成5年度夏の総合検診
- 12 ——— 〈ミルクタイム〉
ウルグアイ・ラウンド後の世界酪農
- 17 ——— サルモネラ症とその予防
- 19 ——— 理事会の経過
- 20 ——— 〈暮らしの知恵袋〉
見直そう生活・生産環境
北根室地区農業改良普及所
- 21 ——— 〈シリーズ〉
ミルクのお皿
- 22～23 — 今月のフォトアルバム

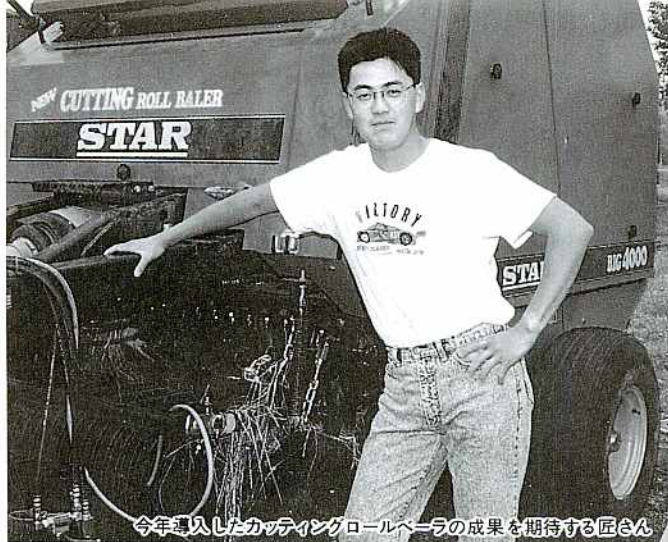

今年導入したカッティングロールペーラの成果を期待する匠さん

あす 未来を 担う若者

東俣落 板橋 匠さん(24歳)

とにかくおれは農業をやるんだ

「自分の行なつて来た事に対して、答えの出る職業だから農業が好きだ」と話す板橋匠さん二十四歳。四人兄弟の男では三男、兄二人が農業を継がないのなら自分がやつてやろうと思つていたといい、牛飼いをやるんだつたら農業高校をと、中標津農業高校へ進学し、

ードで、朝五時から晩六時くらいまで食事の時間をのぞき、休憩もなく一日いっぱい走りまわつていたという。また、言葉も通じなく、半年くらいは大変苦労したそうです。しかし、毎週土曜日か日曜日は搾乳をしなくても良い一日全休がもたらえたという。この休みには

卒業後はすぐに家事についた。「とにかくおれは農業をやるんだ」という一心だったという。

家業について一年後、自分のこれからの酪農を考えるうえで、デンマークへの実習を希望。全国の厳しい選考にもみごと合格し、一年間の実習にチャレンジする。特にこの実習では、新しい施設のノウハウを自分自身で研究したいという気持ちから、フリーストール・パーラー施設の牧場を希望した。実習先の牧場規模はそれほど大きくなく、約九十頭の搾乳牛で年間六百五十頭の牛乳を出荷していた。しかし、仕事は大変ハ

町へ買物に行つたり、となりの牧場にいる日本人の実習生のところへ遊びに行き情報交換が出来た。このへんが日本と違うところだと痛感したそうです。

それとデンマークの経営者は、農業に対する取り組みが非常に真剣で、土作り、作物、コストをいかに下げるかなど農家独自で研究していた。

一年の実習を終え三年が経過した今、実習での貴重な体験をもとに、経営の中をもっと充実させようと取り組んでいる。

「乳房炎や繁殖障害など牛体管理がきちんと出来れば、コストは

農業は トータル バランスの 職業

まだまだ下がるし、施設や機械の効率利用もま

だ工夫する必要がある。パーラー施設においては、搾乳牛百頭以上の規模でなければメリットは少なく、堆肥処理、労働力、経営面積などの事を考えると、今のところ規模拡大は考えていない」という。「農業はトータルバランスの職業だから、やりがいもあり、また、奥の深い仕事なんですよネ」と、今日も経営の改善に取り組む匠さんです。



草地土壤の物理性改善



土づくりとは、具体的に①化学性②物理性③生物性をバランス良く維持させることであるということとは、今更いうまでもありません。

(表一) 化学性の改善については今日に至るまで、土壌分析値に基づいた土改剤施用や、植生に応じた施肥技術が確立・実践され、今後についても、微量元素や施肥法あるいは緩効性などについて研究されているところと、ところが、物理性およびそれに密接な関係をもつ生物性については、基本的な技術でさえ行なわれていない、または、その必要性に気づかれていない面があるのではないだろうか。

草地の利用形態が、放牧主体から、サイレージを中心とした採草利用に移行してきたことは、乳牛

頭数の増加からも明らかであり、しかも、ここ10年来、急速に採草地化してきたといえます。これに伴い、採草用機械の大型化やラッブサイレージの普及により、土壌への圧力が増加し、堅密化し易い環境となっています。土壌の堅密化による物理性の低下は、結果的に通気・通水性不良により、生物性をも低下させます。他作物との輪作可能な地域でない当管内では、この点にもつと留意すべきでしょう。

○心土破碎などによる物理性改善
土壌物理性と生物性を改善する最も効果的な方法は、堆肥施用に伴う完全更新ですが、更新年度の減収や、経費、新播草地の管理の繁雑さが伴います。

必土破碎とは、サブソイラーや

表1 地力要因と維持手段とのかわりあい

地力要因		維持手段			
1. 化学性	1 養分の供給量	有機物(堆きゅう肥、作物遺体、緑肥、廃棄物)	客土・深耕	水管理(灌排水、湛水)	○ 化学肥料
	2 養分の緩慢かつ継続的供給				○ 緩効性肥料
	3 反応、酸化還元電位、塩類濃度の緩しよう性能				○ 施肥法
	4 毒性物質の除去				○ 土改資材(普通肥料以外のもの)
2. 物理性	1 水分供給能、浸潤、排水性、透水性	輪作	客土・深耕	水管理(灌排水、湛水)	○ 土改資材(石灰、けいカル、ようりんなど)
	2 通気性				○ 土改資材(普通肥料以外のもの)
	3 易耕性				○ 土改資材(普通肥料以外のもの)
	4 耐食性				○ 土改資材(普通肥料以外のもの)
3. 生物性	1 腐生的生物活性の促進(有機物分解、ちっ素固定など)	輪作	客土・深耕	水管理(灌排水、湛水)	○ 土改資材(普通肥料以外のもの)
	2 寄生的生物活性の抑制(病原菌、害虫の累発など)				○ 土改資材(普通肥料以外のもの)

凡例
○ 地力要因のその項目にかかわりあいのあることを示す。

(注)破線は土改資材(普通肥料以外のもの)を意味する。

図1 (一般)心土破碎とサブティラーの破碎断面の比較

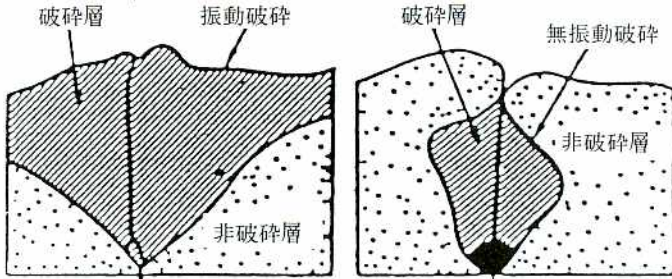

チゼル跡(土で結まっている)
サブティラー施工

チゼル跡(空洞化)(一般)心土破碎施工

※サブティラー：心土破碎機に振動を与えることによって破碎効果を高める破碎機

表2 土壤型別の心土破碎の効果(収量比) (1976~1980年)

供試土壤	処理区別	心土破碎施工後				
		当年	2年目	3年目	4年目	5年目
褐色黒ボク土	無処理区	100	100	100	100	100
	心破(一方)区	104	105	112	99	97
	心破(十文字)区	109	114	115	101	110
黒色黒ボク土	無処理区	100	100	100	100	100
	心破(一方)区	115	104	107	98	107
	心破(十文字)区	125	112	107	103	113



バーンブレイカーにより、深さ三十〜六十cmに溝を切り、心土を破碎する方法です。これにより破碎された部分が膨軟となり、土壌密度が減少し、間隙量が増加し、土層内における通気性・通水性の改善が図られます。また、土層内に水みちを作って停滞している余剰水の排水機能を高めます。(図一)

向(表二)時期、土壤の性質によって異なるため、類型区分(表三)に準じて施工することが必要です。また、サブソイラーなどは、それ程高価なものではありませんが、作業能率・適用条件のバラツキ(深さ、間隔などを考慮すると、機械レンタルによるか、共同所有することが望ましく思われます。

●サブソイラーによる施工後の生育状況。

(H4.5施工、H4.6撮影)

すじ状に生育の良好な部分は施工箇所

表3 心土破碎を必要とする土壤類型区分

要因区分	類型区分	盤層の位置	心破の施工深度	注意事項	
土壤自体の性質が堅密度の原因となっている場合。	I型	透水不良のため、降雨時に停滞水を生じ、作物は湿害を受ける。	30cm以下	50~60cm	土壤型、土壤の性質(粒径組成崩壊性)によって、施工間隔、有材無材を決める。
	II型	土層の透水性は概して悪くはないが堅密な構造をもっているため通気性、通根性が不良である。	30cm以下	50~60cm	土壤の性質を考慮して、心土破碎の方法(普通の心土破碎・バイブラテイラ)を選択する。
人為的な圧密が加えられ盤層が生成されている場合	III型	トラクタによる踏圧のため作土下が圧密され、根の伸長を妨げている。	25~35cm	40cm	土壤別に耕盤層の生成過程と作物の生育収量を把握して、年次別施工間隔を決める。
	IV型	耕地においては作土層が圧密によって盤層が形成されているもので通気性通根性が不良である。	5~15cm	20cm	

わが家の人間味

お気に入りにはミッキー・マウスとジャージー牛



北光地区 町田光男・真由美さんご夫妻
長女菜緒ちゃん(2歳)・次女悦子ちゃん(1歳)

「ごめんください」の声に一番先に顔を見せてくれたのは、ここ町田光男さん宅の長女菜緒ちゃん。カメラを向けると緊張しているのか、ジッとかたまっちゃやう菜緒ちゃんと妹の悦子ちゃん(一歳)。「笑ってね」と声をかけると、ニコツとしてくれるところがとってもカワイイ二人。

「菜緒はテレビを見ておどるの」
と真由美さん。今日は菜緒ちゃん
の好きなテレビ番組「お母さんと
一緒」が入っていなかったの
で、グンスは見られませんでした(残念)。
家の中におととなしそうで
だけど、牛舎のお手伝いをちゃん
とできる菜緒ちゃん。おばあちゃん



うまくピースができるかな?

んの昌子さんにくっついて牛舎ま
で行き、竹ポーキは大きいので庭
ポーキで牛舎のおそうじをしたり、
時には牛にエサをあげるんだけど、
気に入った牛にしかエサをあげな
いそうなの。牛もエサをもらうの
が大変そうです。

緒ちゃんと悦子ちゃんは毎日夜は
早く寝るのですが、たまにさわい
でなかなか寝つかない日がありま
す。そんな夜の次の日は必ず天気
がくずれるそうです。なんともか
わいい超能力ですね。お天気が気
になる方は、町田さんご姉妹にご
相談してみたいかがですか。

お父さんとお母さんの願
いどおり、元気にすくす
く育っている菜緒ちゃん
悦子ちゃん。今日は早く
寝られるかな。
大好きなミッキー・マウ
スの夢をみて、ピツカピ
カのお天気を連れてきて
下さいね。

お昼寝の時間でちよつと
ごきげんなあめなの

ージー牛。(茶色の牛はジャージー
って呼ぶからわかっているんだね)
と光男さん。好みにはちよつと
るさい菜緒ちゃん、将来大きくな
っても悪い虫がつかないんじゃない
かな?(お父さんにとってはい
れしいことですね)。

ここで不思議なお話しです。菜



七月の初め東京へ行ってきました。中標津地方は例年にない暑い日々の様でしたが、東京は逆に涼しい位でした。夏には夏らしい天候でないとい生乳の需要が少なくなり、生産者が努力している生産調整も修正を余儀なくされる心配があります。やはり、北海道も本州も夏には夏らしい天候が望まれます。東京出張の目的は「なかしべつフーズ」の製品拡販のためでした。首都圏での販売の拠点を築くためと、ようやく見えはじめた販売ルートの一層の確立です。大手乳業会社の系列販売会社を通して「ばたーた」というネーミングで棒状の肉入りと、フレンチのコロツケを売り出してもらいました。大学食堂、遊園地、軽食レストランなどで販売される予定です。既に販売されているレストランに入り試食してみました。メニュー表にカラーで印刷されている「ばたーた」を見て、うれしさがこみ上げてきました。まわりを見わたすと、かなりのテーブルで「ばたーた」が注文されており、とてもうれしく、誇りにさえ思われまし

た。遠く中標津で作られたものが、東京のレストランで食べられている光景はなんとも云えぬ不思議さと、喜びでした。この様な光景が店頭にも、家庭に繰り広げられることを夢みて、一層の努力をしたいと決意を新たにしました。

●今月のたより……

組合長日誌

代表理事組合長
三友 盛行



翌日はホクレンの東京支店で、別ルートの販路拡大の話を進めてきました。消費者の冷凍食品への需要は婦人の社会参加、食生活の変化などにより一層増加するようです。また競争の激しい分野なので製品の差別化、特徴がポイント

です。何よりも身元がはっきりしていて、安全な商品が求められているようです。その点、農協工場は社会的にも評価が高いので、この点は大きなセールスポイントになりそうでした。

なかしべつフーズ

馬鈴しよの加工販売を目的として「なかしべつフーズ」が設立されてから四年目を迎えました。当初は、チーズステックポテトという地域特産品を製造する予定でしたが、今日はコロツケ類を中心とした冷凍食品工場になっています。技術的にも、また設備なども不十分なこともあり、大手冷凍食品会社の下請けの要素が多い状況です。

バブル経済崩壊後の影響により外食産業も振わず、コロツケの注重量が大きく減少して、昨年度は大きな赤字を出してしまいました。今年度は独自製品の開発を含め、多角的経営を目指して経営の健全化に励んで行きたいと願っています。また地場販売の拡大として、

各町村の給食センター、農協、漁協、行政庁などに積極的に売り込

んでいく予定です。コロツケ、スタツフド、ばたーたなどの詰め合せセットの取りまとめ販売を毎月開始しました。価格も安く設定し、お美味しく、安全に作っております。またお中元、お歳暮用も用意しますので、ぜひご協力をお願いします。

当初馬鈴しよ加工用として出発した会社なので、どうしても酪農家にとっては馴染みの薄い存在になりがちですが、全組合員共通の農協工場としてご理解して下さい。将来は量的なことは別としても、馬鈴しよに加え、牛肉、牛乳を使用した商品開発を行なうことになっております。組合員の丸の支援を重ねてお願い致します。社長（組合長）を先頭に役職員全員が、皆セールスマンの自覚を持って努力し、会社の発展に邁進したいと思っております。



はばたけ二〇〇一年に 向けてJA婦人部

JA婦人部地区別（道東ブロック）リーダー研修会が、川湯で開催されました。二〇〇一年に向けての農業婦人、JA婦人部」と題した講演では、どの様にしたら私達農村婦人が楽しく暮らせるのか、また北海道農業は、府県の農業の状況と何が違うのかなどを教わりました。現実と理想のギャップは数多くありますが、少しずつでも改善していきたいものです。また、地球にやさしい暮らし方では、今、話題になっている環境問題について学びました。特に水の事は、私達婦人が毎日関わりを持っていきます。無駄に水を多量に使用しない。洗剤は、むやみに量を増やしても能力は変わらないし、その分環境を悪化させる。蛍光増白剤の入っていない物を使用する。食器の油污は、紙やボロ切れなどでふいてから洗うなど、ほんの少しの事が、地球を守るといふ事を学びました。少しずつでも実行したいものです。

心にゆとり
を持った
農業婦人に
JA婦人部地区別
リーダー研修会

ある活動を企画して、できるだけ多くの方が入会し、参加できる様



翌日は、道婦協の活動報告がされました。全国的に婦人部員数の減少傾向にあります。しかし、私達は魅力



ネ//こんなにきれいにできたのよ、今度皆なで作ろうネ

に努力したいと思います。皆様のご理解、ご協力よろしくお願い致します。

次にAコープマーク品について学びました。私達は安全、安価また食品添加物などの入っていない商品を選びたいと思いましたが、「窓辺に花を」という事で、押し花による作品作りをしました。名刺や、封筒、のし袋、はし袋などとてもきれいなものができます。今度、部員の皆さんと作品作りができればと思っています。

共計でん粉

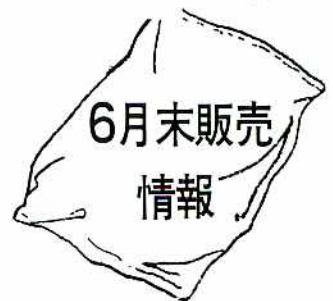

平成四年度産共計でん粉の販売状況は、六月末仮配分累計一袋当り二千二百三十二円（前年同期二千三百九十七円）、単価による進捗率も九三・一％と前年度を下回っています。

また、価格は産地倉渡し二千八百七十五円、三千三百二十五円（前年同期三千五百十円）、三千三百二十五円、東京倉渡し三千七百七十五円、三千五百二十五円（前年同期三千二百五十円）、三千五百二十五円）と若干安値となっています。

なお、馬鈴しよでん粉と競合するコーンスターチは、千九百五十円（前年同期千九百五十円）となっております。

夏は交通事故(死)の多発シーズンです。

わが家の夏はセーフティ&ハッピーエンド!!



夏休み中の子どもを交通事故から守りましょう。

「止まる・よく見る・確かめる」で横断指導

- とび出しや車の直前・直後横断は絶対禁止。
- 車が通り過ぎるまで待つように指導を徹底。
- 自転車は一時停止と安全確認の習慣づけを。



レジャードライブ中の交通事故を防ぎましょう。

ゆとりのない無理なプランは事故のもと

- 出発直後、いつもの道は油断禁物。
- 1〜2時間ごとに必ず休憩タイム。
- 疲れのたまる帰り道こそ慎重運転。



ヤングドライバー&ライダーの事故を防ぎましょう。

腕前よりも頭脳プレーで安全運転

- スピードコントロールと安全確認の徹底を。
- バイクは車の死角や陰に入らない走り方を。
- シートベルトとヘルメットは忘れずに。



馬鈴しょ栽培技術 の向上を

青空講習会開催される

馬鈴しょ振興会主催による「馬鈴しょの栽培管理技術青空講習会」が、七月二十三日、東俵橋の西崎敬造宅のほ場に於いて開催されました。講師には、粉フブキ、ワセシロの生みの親でもある浅間和夫氏（現在ホクレン技術普及課）を招き、ワセシロの圃場を見ながら栽培技術などの講習を受けました。耕作者、関係者など四十人余りが熱心に耳を傾け、講習会終了後は浅間先生を囲み肉、魚などを焼き懇親を図りました。



夏の総合検診

今年も検診の時期が近づいてきました。8月23日から27日までそれぞれの地区で実施しますが、昨年の受診率は19.2%と低率でした。今年こそ皆さんが積極的に受診されますようお進めするとともに、内容についてお知らせします。

申し込み方法は、今年度から地区の保健推進員さんが申し込みの取りまとめをすることになっていますので、検診を希望される方は8月12日まで、地区保健推進員さんに申し込んで下さい。

平成5年**8月23日(月)**～**8月27日(金)**

日 程・場 所

	午前8:00～10:00	内 容	午後 1:00～2:00	内 容
8月 23(月)	武佐・上武佐 (武佐福社会館)	成人病検診 胃がん検診 肺がん検診 口腔検診 エキノコックス症検査	開陽・北中 (開陽福社会館)	成人病検診 口腔検診 エキノコックス症検査
8月 24(火)	西 竹 (西竹福社会館)	〃	若 竹 (へき地保健福祉館)	〃
8月 25(水)	俣落・西中 (俣落母と子の家)	〃	協和・豊岡・南中 (協和会館)	〃
8月 26(木)	養老牛 (養老牛福社会館)	〃	上 標 津 (上標津へき地集会所)	〃
8月 27(金)	俵橋・俵中 (俵橋生活館)	成人病検診 口腔検診 エキノコックス症検査	当 幌 (当幌研修会館)	〃

注意事項

- 健康手帳・胃がん・肺がん検診問診票・尿を持参して下さい。
- 北中・若竹・協和・豊岡・南中・上標津地区については当日会場にて採尿します。
- 高血圧・心臓病・腎臓病・肝臓病・高脂血症などの病気で通院中の方は成人病検診を受ける必要はありません。
- 胃の病気で通院中の方は胃がん検診を受ける必要はありません。
- 平成5年1月に総合検診を受けた方は今回検診を受ける必要はありません。

主催／中標津町 後援／中標津町農協・保健会



受けて安心
健康が一番!

平成5年度

- 成人病検診 ● 胃ガン検診
- 肺ガン検診 ● 口腔診
- エキノコックス症検査

対象	検査内容	料金	申込〆切	注意事項	結果
成人病検診 30歳以上	<ul style="list-style-type: none"> ● 身長・体重測定 ● 問診・血圧測定 ● 尿検査(たん白・糖・潜血) ● 血液検査 (糖尿病・高脂血症 肝臓病・腎臓病・貧血) ● 心電図検査 ● 医師の診さつ 	1,750円 65歳以上の方 生活保護受給者は無料 ※中標津町農協組合員は875円です (半額補助)	8月12日(木)まで 地区の保健推進員さんに申し込んで下さい	<ul style="list-style-type: none"> ● 前日の朝食から脂肪の多いもの、夕食からアルコール類はとらないで下さい ● 午前中受ける方は、朝食はとらないで下さい ● 午後から受ける方は朝食は軽く昼食はとらないで下さい 	1 カ 月 位 か か り ま す
胃がん検診 30歳以上	バリウム検査	1,230円 70歳以上の方 生活保護受給者は無料 ※中標津町農協組合員は615円です		<ul style="list-style-type: none"> ● 前日の夜10時以降は飲食は一切しないで下さい ● タバコも飲わないで下さい ● 午前のみ実施します 	
肺がん検診 30歳以上	<ul style="list-style-type: none"> ● 胸部レントゲン検査 ● 喀痰検査 該当者 ● 血痰の出る者 ● 年齢が50歳以上で喫煙指数(1日の本数×年数)が600以上の者 ● 咳・痰が1か月以上続くもの ● 年齢50歳以上で空気の汚れた職場にいる(いた)者 	510円 喀痰検査をする場合はその他に1,130円です 70歳以上の方 生活保護受給者は無料 ※中標津町農協組合員は255円 喀痰検査は565円		<ul style="list-style-type: none"> ● 午前のみ実施します 	
口腔健診 30歳以上	歯科医師の口腔診査及び相談	無料		当日直接会場に来て下さい	
エキソ症検査 5年以上検査を受けていない方はどなたでも	血液検査	無料	"		

中標津町保健センター(☎2-2733)

MILK

みるく・たいむ

TIME

ウルグアイ・ラウンド

以後の世界酪農

酪総研世界の窓から

いま日本酪農は約五カ月分のバター在庫を抱え、再び厳しい生産抑制に直面、加えて今年末には乳製品の全面市場開放の可能性も予見されているといった、冬の時代を迎えている。この冬の時代のかたにどんな日本酪農の時代がくるのであろうか。

ウルグアイ・ラウンド以後の国際乳製品市場価格はかなり上昇するという予測が、いくつもの国外機関から出されている。ウルグアイ・ラウンドそのものが日本酪農に少なからざるダメージを与えることは明らかだが、ラウンド以後の国際市況の変化がそのダメージを倍加させたり、あるいは弱めたりする作用をもつことから、酪農生産者にとっては明るいニュース

ということができよう。

まずOECDが一九九〇年に、「すべての加盟国が生産者補助相当額(PSE)の一〇%を削減したならば、乳製品の国際価格はどうなるか」という計算を、MTMモデル(世界推定モデル)を使って行ったところ、乳製品の国際価格は八%上昇するという結果を得ている(ドンケルペーパーでは、PSEと類似のAMSで二〇%削減としている)。

いまひとつは、豪州農業資源経済局の行なった国際的予測であり、「もしウルグアイ・ラウンド合意が厳密に実行されたとすれば」、ラウンドの終了する一九九九年には基準年(一九八六―八八年)に比べ、バター一八%、チーズ二三%、粉乳一九%の値上がりとなり、これは農産物のなかで最大の値上がりとなると予測している。

どちらの推計でもラウンド後の乳製品価格が上昇するとしているのは、世界の牛乳の生産量に比べて、貿易量が極めて少なく(約六%)、ラウンドによる各国の価格支持の引き下げによって、供給量は減少し、逆に国内需要が伸びることから、輸出国グループの輸出货量が減少する一方(ただしニュージーランドとオーストラリアは別)、輸入国グループの需要量は増加するからだと説明されている。

ペロツと手をなめてくれた

中標津小学校五年二組
高橋 郁香

吾妻牧場の見学に行つてわかつたことがいっぱいできました。

とくに心に残つた事は、子牛のバドックや部屋のことです。

吾妻牧場の牛はすぐなついてくれました。いつてすぐさわつたら、おどろくかなくと思ひながらさわつても、ペロツと手をなめたりしてくれました。うれしかったです。いろいろなことを教えてくれて本当にありがとうございます。今度いくときもよろしくおねがいします。

けんがくに 行って

中標津小学校五年二組
藤田 麻由

わたしは、けんがくにいつていろいろなことをしました。ありがとございました。

わたしがけんがくにいつてわかつたことは、パーラーシステムやキャトルコードというものがわかりました。さいしよにバスで行つて外にでたら、サイロというやつを見てびっくりしました。牛乳ありがとございました。

平成5年度
野菜作り講習会

安全でおいしい
野菜作ろうネ!!
楽しい野菜作りガンバロウ



野菜生政組合とJA農協婦人部合同による、野菜栽培講習会が七月十五日、二十六人の参加により開催されました。依橋の亀代農場にて実際に野菜を見ながら研修しました。亀代さんは種から苗を作り、今年の悪天候の中でも、メロンもトマトもたわわに実をつけており、参加者からは、「すごいネ、みごとだね」と話していました。十場所を農協の会議室に移し、十



みごとにメロン、早く食べたいな

勝農試の伊丹技術員より、野菜栽培技術を資料を見ながら学びました。皆さん、安全で、おいしい野菜やくだものを作って下さいネ。



知っておきたい
税の知識

財産の運用と税

預貯金の利子、株式などの配当や売却益など財産の運用による所得は、その年中の他の所得と総合して所得税を計算し、納税するのが原則です。しかし、これらの所得の中には、非課税となるもの、その支払いのときの源泉徴収だけで課税関係が完了するもの、確定申告を要しないものなどがあり、また、その課税の方法もさまざまです。利子を受け取ったとき

預貯金の利子等については、非課税制度の適用を受けるものを除き、原則として他の所得と分離して、一律に二〇%（このうち五%は地方税）の税率で源泉徴収され、これで納税が完了する。「源泉分離課税」が適用されます。

配当金を受け取ったとき

一、総合課税

株式などの配当は、通常、その支払いのときに二〇%の税率で源泉徴収され、確定申告のときに他の所得と合算して税額を精算する総合課税が原則です。

ただし、同一法人から一回に支払いを受ける金額が十万円（配当の計算期間が一年未満の場合は五

万円）以下の少額配当については、確定申告をするかしないかを選択することが出来ます。

二、源泉分離選択課税

同一の法人から一回に支払いを受ける金額が五十万円（配当の計算期間が一年未満の場合は二十五万円）未満の配当については、「源泉分離課税の選択申告書」を提出し、源泉分離課税を選択することが出来ます。ただし、発行済株式総数の五%以上を有する株主が受け取るものは、この選択はできません。

この源泉分離課税を選択すると、三五%の税率で源泉徴収されますが、これだけで納税は完了しますので、確定申告をする必要はありません。

株式等を譲渡したとき

個人が行なう株式等の譲渡による所得の課税方法は、他の所得と分離して、確定申告で税金を納める申告分離課税方式ですが、上場株式等を証券業者や銀行に売委託して譲渡した場合の所得については、「源泉分離課税選択申告書」を提出し、源泉徴収だけで納税が完了する源泉分離課税が選択出来ます。ただし、株式等の公開以前に取得した株式等を公開以後一年以内に譲渡する場合には、原則として源泉分離課税の選択はできません。

★詳しくは、最寄りの税務相談室、税務署へ



今年で二十一年目を迎える

日本大学農獣医学部実習生

が、今年も元気に中標津入りし、

各受入れ農家に実習に入りました。

今年は七十人（男子四十一人、

女子二十九人）が実習に参加、七

月二十六日、フェリーで釧路に到



受入式ではちょっと緊張さみのようです



今日からよろしくお願ひします
と元氣においそつ

着し、バスで一路中標津町農協に到着後、受入れ式が行なわれ、三友組合長から「都会の生活を頭から切り離し、実習先での生活に打ち込んで下さい。その事により実習の真の意義があります。頑張ってください」とあいさつ。また、日大の武石教授からは「実習を期中標津が第二のふるさとなるよう期待します」と話されました。その後、対面式に入り受入農家、学生が紹介されお互い握手をし、「よろしくお願ひします」とあいさつの後、重い荷物を抱えそれぞれ実習先に向かいました。

「ドラ顔コンテスト」 に全国から 選ばれる

中標津の元気な
子供たちを表現

大西君ら俵橋っ子3人



サ、これから牛おどりの始まり〜
と元氣いっぱい

テレビでおなじみアニメマンガ、ドラえもん何でもそっくりさん「ドラ顔コンテスト」に俵橋地区の三人組「大西雅道君、金子剛尚君、山田直人君」（小学校五年生）が応募したところ、全国二百組の写真審査の中から選考された十八組の中に入り、このほどテレビ放映のロケーションが行なわれました。

このコンテストはドラえもんのまんがに出て来る人物、動物、風景など何でも似ているものを募集したもので、応募した三人組は、のび太（金子剛尚君）ジャイアン（山田直人君）スネ夫（大西雅道君）のそっくりさん。この三人は学校でも仲の良い遊び友だちとあって、撮影の息もぴったり。ハッピーを着ての牛おどりなども紹介され、北海道らしい広い草原で元気いっぱいの中標津の子供たちをPRしていました。放映は九月八日、午後七時三十分、テレビ朝日水曜特番との事です。

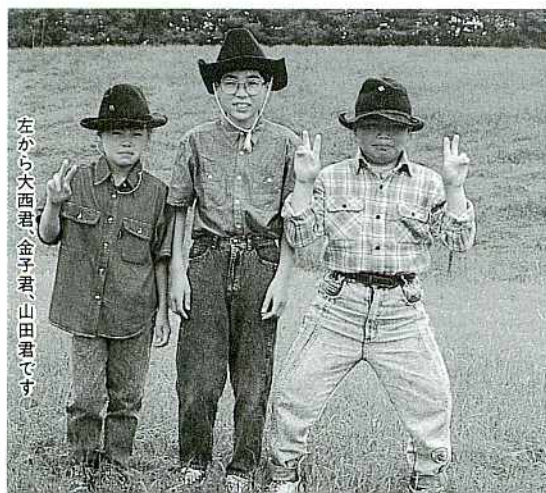

左から大西君、金子君、山田君です

「^{はばたき}翔」 農協の定期積金 TRAVEL PLAN
トラベルプラン

はばたけば、世界が見える

根室管内JA貯金積立海外旅行

大きくふくらむ旅の夢

自然が
いっぱい!

オーストラリア9日間

旅行代金

504,000円 中標津発着

出発日 平成5年11月2日(火)・15日(月)の両日

募集人員 45名(最少催行人員30名)各班とも

添乗員 全行程同行

★全行程、観光・食事付(毎夕食事、飲物付)

申込締切日 平成5年8月20日

主なみどころ地

- メルボルン……………「英国より英国らしい街、文化と伝統の香る街」。これがメルボルンの呼び名だ。1927年キャンベラが誕生するまでの首都であった。
- ゴールドコースト……………30KMに渡って続く美しい海岸線。年間を通じて気温が温暖な上レジャー施設が整っていることから、今や南半球を代表するリゾート地である。
- シドニー……………オーストラリア最大の都市シドニーは、古くから香港、リオ・デジャネイロとともに世界の三大美港のひとつといわれてきたが、今は、それに加えて世界で最もモダンな都市としての評価が高い。



お申し込み・お問い合わせは

中標津町農業協同組合

(担当部課 金融共済課)

「^{はばたき}翔」農協の定期積金 TRAVEL PLAN
トラベルプラン

はばたけば、世界が見える

根室管内JA貯金積立海外旅行

大きくふくらむ旅の夢

グルメ台湾全周7日間

旅行代金

248,000円

中標津発着

出発日 平成5年11月24日(水)

募集人員 50名(最少催行人員30名)

添乗員 全行程同行

★全行程、観光・食事付(毎夕食事、飲物付)

申込締切日 平成5年8月20日

主なみどころ地

- 台北……台湾最大の都市台北は、台湾の行政、経済、文化の中心地。近代的な高層ビルと清代中国の伝統的建物が美しく調和する町並みは、台湾観光の大きなポイントであり、見所あふれたビック・シティーといえる。
- 高雄……台湾第二の都市高雄は、台湾南部の観光と商工業の中心となっている。近代都市の中で見かける伝統的な建築物、街路を飾る大王椰子の並木が南国の雰囲気醸し出す。
- 花蓮……台湾東部最大の都市で、大理石とアミ族の踊りで有名。歩道に敷き詰められた大理石が印象的な街であり、市内にいくつかある大理石工場では大理石商品が安く購入できる。



お申し込み・お問い合わせは

中標津町農業協同組合

(担当部課 金融共済課)

サルモネラ症とその予防

●サルモネラ症とは

◎家畜がサルモネラ菌を口から入ることによって感染します。

◎発熱を伴う下痢血便を呈し、敗血症で死亡することがあります。

◎最近発症しているものは、ほとんどがネズミチフス型といわれているサルモネラ菌です。

搾乳牛で発症した場合、抗生剤を投与しなければならず、牛乳を数日から数週間も廃棄することとなり、経済的損失は甚大なものがあります。

以下サルモネラ症の予防対策と発生のしくみです。

予防対策は

◆サルモネラ症の予防のワクチンはありません。

◆以下、基本的事項を守るほかありませぬ。

◎ペットを含めあらゆる動物を入舎させない。

◎出入口に消毒用の踏込槽を設置（無関係な人の入舎厳禁）。

◎飼槽の残飼や汚れはこまめに除去する。

◎牛舎内外の清掃・消毒。牛舎内の乾燥。



サルモネラ症発生のしくみ

※これらはあらゆる病気の予防の基本です。上記のことを励行し疾病の発症を抑えましょう。

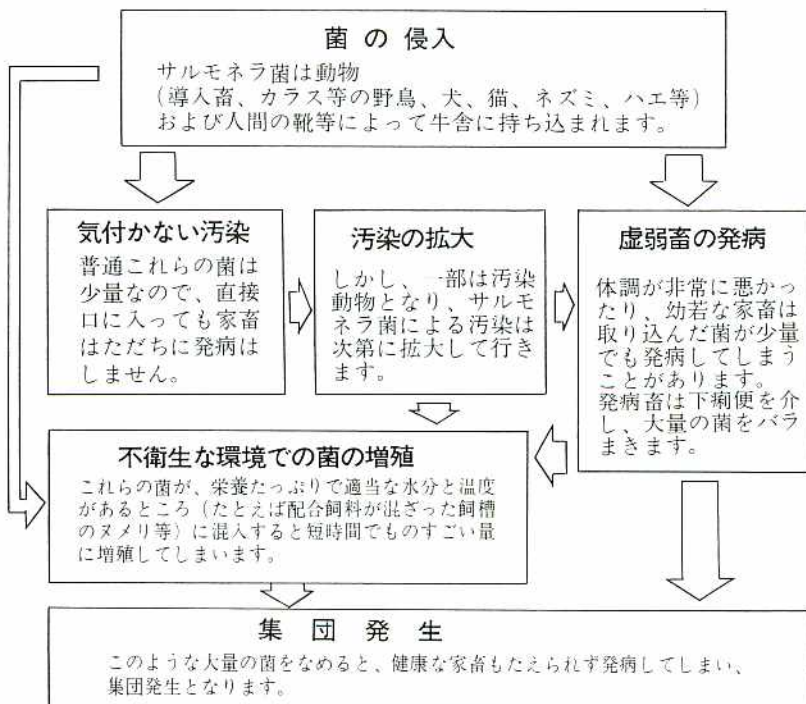

平成5年度 生乳受託速報

8月2日現在 単位:トン

支 所	7 月 月 計	累 計	
		前年比	前年比
函 館	9,216	100.4	36,400 99.5
倶知安	3,168	98.8	12,815 99.1
苫小牧	9,503	99.0	38,644 99.2
札 幌	2,293	100.7	9,110 100.7
岩見沢	2,989	100.2	12,198 102.0
留 萌	11,228	98.5	43,897 102.1
旭 川	14,902	99.5	58,934 101.7
稚 内	25,438	98.1	97,768 100.3
帯 広	70,233	101.7	279,807 102.6
北 見	45,360	100.4	179,052 101.2
釧 路	42,078	97.4	164,652 100.8
中標津	58,749	95.2	226,795 100.0
合計	295,156	98.8	1,160,073 101.1

中標津町農協	乳 量	前年比
7月上旬	2,513 ^ト	96.7%
7月中旬	2,470	95.5
7月下旬	2,715	96.1

農協名	年間目標数量	7 月 計		累 計		残 量	残量 対比
		乳 量	前年比	乳 量	前年比		
標 津 町	68,507,000.0	6,143,870.0	96.5	23,442,430.0	100.9	45,064,570	102.0
中標津町	88,689,000.0	7,697,645.0	96.1	30,211,649.0	101.6	58,477,351	101.1
計 根 別	77,540,000.0	6,654,352.0	94.8	25,990,142.0	98.8	51,549,858	102.0
西 春 別	90,093,000.0	8,283,246.0	95.7	31,200,533.0	99.6	58,892,467	102.4
上 春 別	48,826,000.0	4,186,052.0	95.0	16,406,495.0	100.4	32,419,505	102.9
別 海	148,568,000.0	12,923,582.0	94.3	50,182,948.0	100.0	98,385,052	101.8
中 春 別	94,280,000.0	8,064,180.0	94.0	31,743,220.0	99.3	62,536,780	101.9
根 室	48,338,000.0	4,459,080.0	97.0	16,449,890.0	99.4	31,888,110	101.9
羅 白 町	3,293,000.0	337,050.0	92.6	1,167,460.0	98.7	2,125,540	102.2
合計	668,134,000.0	58,749,057.0	95.2	226,794,767.0	100.0	441,339,233	101.9

平成5年度 指定助成事業決まる

平成5年度指定助成事業等の内容が七月十六日に示されました。

課までお問い合わせ下さい。

事業名

○経産牛肥育奨励金

一頭当たり奨励金 二万円

○経産牛繁殖奨励金(肉専子牛生産型)

一頭当たり奨励金 四万三千元

○経産牛繁殖奨励金(交雑種生産型)

一頭当たり奨励金 四万三千元

型)

一頭当たり奨励金 八千元

○高品質初生牛生産奨励金

一頭当たり奨励金 七千元

○乳用雄牛等育成奨励金

一頭当たり奨励金

一頭当たり奨励金 一万二千元

○乳用雄牛等肥育奨励金

一頭当たり奨励金

一頭当たり奨励金

一万六千元

○若令牛淘汰奨励金

一頭当たり 三万円(国)

〃 一万円(ホクレン)

理事会

の経過

第八回理事会

開催日時 平成五年七月三十日
開催場所 農協中会議室

〈議案〉

一、平成五年度公社営畜産基地建設事業について。

原案通り決定しました。

二、各種制度資金の借入について。

原案通り決定しました。

三、職員組合からの要求について。

四、渉外担当車輛リース契約について。

原案通り決定しました。

五、組合員の資格変更について。

原案通り決定しました。

六、澱粉工場固定資産の取得について。

原案通り決定しました。

七、肉牛センター固定資産の取得について。

原案通り決定しました。

八、平成五年度地域畜産活性化総

原案通り決定しました。

原案通り決定しました。

合事業の入札について。

〈協議事項〉

一、重点指導班の体制について。

二、畑総事業に係る用地買収について。

三、桜ヶ丘給油所隣接地の埋立について。

四、酪農技術研修講座海外研修実施について。

五、初生とく及び肥育素牛規格買

六、平成五年度生乳計画生産について。

七、畑作担当理事の選任について

八、ふれあい広場の取り組みについて。

九、生産資材情勢について。

十、平成五年度馬鈴しよ、てん菜の作付実測状況について。

十一、平成五年度指定助成事業について。

十二、北海道南西沖地震被災農家に対する救援募金運動の実施について。

〈報告事項〉

一、ふれあい広場の取り組みについて。

二、生産資材情勢について。

三、平成五年度馬鈴しよ、てん菜の作付実測状況について。

四、平成五年度指定助成事業について。

五、北海道南西沖地震被災農家に対する救援募金運動の実施について。

8月14日、15日は
家族で丸山公園へ

「トライ・汗・RUN」は
賞金総額20万円

中標津町農協 ふれあい広場開催案内

平成五年度、中標津町農協ふれあい広場が第三十七回なかしべつ観光まつりに協賛し、中標津町丸山公園で開催されます。今年の観光まつりは八月十四、十六日の三日間開催され、その中でふれあい広場は、なかしべつびわくフェア及び青年部、婦人部、野菜生産組合、Aコープ店の出店が、八月十四日午後五時から行なわれます。

また、青年部企画によるアトラクション「トライ・汗・RUN」は八月十五日午前十時競技スタートになっております。このアトラクションの参加チーム



を募集しています。十八歳以上(男女問わず)一チーム七人(補欠二人含む)十六チームを募集。優勝賞金五万円を目指し、どしどし応募下さい。(八月十四日締切、町観光課、青年部事務局へ)

暮らしの

知恵森



見直そう生活
生産環境

北根室地区農業改良普及所

○すばらしい自然環境の中で

緑豊かな広大な原野、都会では考えられない広い敷地と、色彩豊かなサイロ、のんびりと草を食う白黒の牛の姿。この恵まれた環境を生かして、酪農地帯ならではの景観を作っていくことは、農村生活自

からに活力を与えていくものです。同じに、「ゆとりある生活」が求められる時代の中では、そうした努力が、一般消費者やこの地を訪れる人達に「農業のすばらしさ」をアピールするに十分な力を持つて

いるといえるでしょう。

○生産と生活の場の環境整備
農家の住宅や牛飼周辺は、トラ

クターやタンクローリーが走る生産

の場であり、子達の遊びまわる広場であり、庭木や花壇といった楽しみを与えてくれる空間であります。つまり、生産と生活の場が同じ敷地内にある訳です。従って作業性、安全性、快適性に富んだ環境が要求されます。

一、生産施設周りの環境を見直そう。家や牛舎周辺には、多くの施設や広い空間があり、家族全員が生産、生活の場として利用しています。その様相も大型機械体系や生活の変化に伴い、多くの問題点や改善点が出てきています。環境整備は家族の理解と協力、場合によ

備は家族の理解と協力、場合によ

つては、費用も投資も必要となります。従って無理なく計画的に、家族の中で役割分担などを含めて十分に話し合ひましょう。
(一)畜舎周辺の雑草処理と花壇の整備

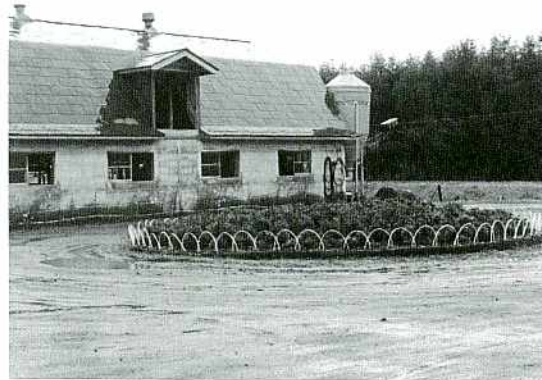

畜舎周辺の雑草処理と花壇の整備は、生産量の向上に直接結びつくものではありませんが、それが生産や生活意欲に与える影響は非常に大きなものがあります。
(二)道路、牛通路、パドックのぬかるみ対策

牛舎周辺のぬかるみは、害虫の発生源になります。また、牛通路、

パドックがぬかるんでいると、疾病の原因や牛体の汚れにつながり搾乳作業に支障をきたします。排水溝の整備、山砂などを活用してぬかるみ対策をいたしましょう。
(三)ロールベールサイレージのビニール・フィルムの処理

ロールサイレージの普及に伴い、使用済のビニールフィルムの処理が問題になっております。特にラップフィルムは再利用の可能性は低く、多くの農家の方々は敷地内で焼却するか、まとめてゴミ処理場に搬入しているようです。

焼却する際、ポリエチレン製のものは焼却可能ですが、塩化ビニール製の物、分類不明の物は有毒ガスが発生する可能性がありますので、焼却処分は避けて下さい。使用済物は、周囲に散乱しないよう一カ所に集めて処分して下さい。

(三)農機具の保管
住宅周辺や圃場に農機具を放置しているのを見かけます。機械の腐食は、一年中季節を問わず腐食は進みます。屋外放置は機械の耐用年数を縮め、償却費の増大、再投資への期間を縮める結果となり

投資への期間を縮める結果となり

ます。住宅周辺への放置は雑草と新たな放置物の増加を招くことになり、環境は増々悪くなる一方です。可能な限り屋内保管を、仕方なく屋外保管する場合は、主要部分にグリース塗布し、台を敷き必ずシートをかけて濡れを防ぐことが必要です。

二、我が家の牛乳処理室を見直して清潔さと作業性についても一度チェックしてみましよう。

毎月の搾乳を行なう牛舎の中で、特に処理室は「牛乳」という生鮮食品を処理保管するところであり、室内は、常に清潔で、気持ち良く作業ができる環境が望まれます。

室内は適度な温度があるので、臭いと湿気がこもり天井や壁、バルククーラーなどにホコリやシミ、カビ、クモの巣がつきやすくなり、そのために室内が薄暗く不潔に感じられる所も見受けられます。

毎日働く場所は、きれいで清潔な環境でありたいものです。そうして、処理室だけでなく全体の景観も重要であり、気配りの行き届いた環境づくりが、これからは必要なのです。

婦人部からのホワイトメッセージ



豆腐のアイスクリームとミルクシェイク

バナラエッセンス少々
作り方

①豆腐は水切りして置く

②牛乳は、一度煮て冷まして置く。

③ミキサーに、牛乳半量、砂糖、全卵を一度に

入れ1分間程度かくはんしてポールに入れ、卵の生ぐさみをとるため湯せんにかける(摂氏60度に加熱)

④豆腐をくだいて、ミキサーに入れ、残り半量の牛乳を加えてなめらかにするまでかくはんし、冷ました③も加えて混ぜ合わせ、最後にエッセンスを入れる。

⑤底の浅い金属製の容器に入れ冷凍庫で凍らせる。

⑥容器の周りが凍りはじめたら全体をかき混ぜる。(粒子の細かいアイスクリームにしたい時は、数回繰り返すとよい)約1時間て出来上がる。生クリームを加えるとコクが出ます。

バナナミルクシェイクの作り方
材料(4人分)

牛乳 カップ4杯
バナナ 400グラム
砂糖 20グラム
バナラエッセンス少々

作り方

①バナナは1〜2センチメートルの輪切りにする。

②牛乳、バナナ、砂糖をミキサーにかけ、バナラエッセンスを加える。

③グラスに注ぎ、氷を浮かす。

④いろいろなジャムを使っていろいろな味を味わって下さい。

夏休みも真っ盛りですね。子供達といっしょにおいしいおやつ作りをしてみませんか。添加物を一切使わないので、子供、お年寄り病人にも安心して食べさせられます。お母さん、おばあちゃん、子供達といっしょに作り、お父さんや、おじいちゃんにこちそうしてあげましよう。きっと楽しいひとときが過ごせます。

豆腐のアイスクリームの作り方
材料

牛乳 カップ1杯
豆腐 1/2丁(200グラム)
卵 2個
砂糖 180グラム

作り方

①牛乳にラズベリージャムを入れ、よく混ぜ合わせる。

②グラスに注ぎ、氷を浮かす。

③いろいろなジャムを使っていろいろな味を味わって下さい。

④バナナミルクシェイクの作り方
材料(4人分)

牛乳 600cc
ラズベリージャム 大さじ3杯

作り方



ワッショイ、ワッショイと威勢のよしみこしです

威勢のよしみこしや、山車の行列 中標津神社 例大祭

中標津神社例大祭が7月19日から始まり、20日の本祭りでは神社大みこしや、各町内会の趣向を凝らした山車、子供みこし、金棒などが市街地を練り歩き、祭りムードを盛り上げた。また、神社前の西1条通りには100店以上の露店が並び、神社境内では少年少女奉納剣道大会や、民謡歌謡ショーが行なわれました。



オープンカーには神主さんが乗ってパレード

フ オ ト ア ル ズ ム



研修では大井出牧場の環境整備の取り組みを勉強しました

フレッシュミセスの活動として企画された日帰り旅行。7月22日に網走、小清水へ、さくらんぼ狩りと農家視察を目的として出発しました。参加人数は13人、心配していた天気も、網走方面快晴ということで大満足。網走では、収穫にはちょっと早いさくらんぼが多くて残念でしたが、皆さんにとって食べてと忙しそうでした。天都山で休憩の後、小清水の農家を視察。家族へのおみやげ（さくらんぼとイチゴ）をどっさりと、おいしい日帰り旅行となりました。

さくらんぼと いちご狩り

フレッシュミセス日帰り旅行

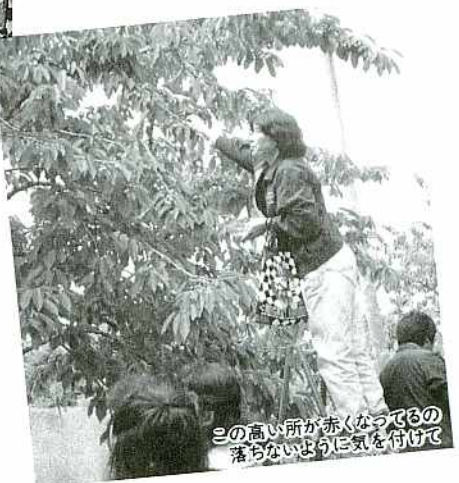

この高い所が赤くなってるの
落ちないように気を付けて

プールで遊ぼう会開催

婦人部青葉会

7月28日(水)、中標津町温水プールで第1回青葉会プールで遊ぼう会が行なわれました。参加は青葉会員8人、中堅部員9人の計17人と、予想していたよりも多くの部員さんが参加しました。講師は、杉本光代さんで、泳ぐということよりも、水の中で歩いたりジャンプしたりなど、水遊びを中心とした講習をしていただきました。参加の皆さんは、プールの中で悪戦苦闘しながらも、楽しいひとときをすごせたようです。第2回プールで遊ぼう会の開催も決定しましたので、楽しみです。



最終的には泳げるようになりたい字どがんぼる婦人部の皆さん



サー、水の中で目を開けるようになりますよう

JA中標津、別海に惨敗 管内女子ソフトボール大会開催

根室管内農協職員女子ソフトボール大会が7月25日、別海町農村広場球場で開催され、管内7チームが全道大会出場キープを目指しての熱戦が、くり広げられました。

JA中標津はクジ運良く、前年優勝チームである別海と当たり、胸をかりるつもりで対戦しましたが、26対1と惨敗いたしました。



「1点しか取れずくやしかったけど、練習など皆んな楽しく参加し、職員間の親睦交流ができた事は、大変意義がありました」と試合後、滝場キャプテンは話しておりました。なお、当チームが対戦した別海チームは今年度も優勝となっております。



試合に負けても負けやかなJA中標津チームです

7月の 組合日誌

- 13日 第2期防疫検査
- 14日 J A 音更視察来組
- 15日 野菜生産組合野菜栽培講習会
- 16日 営農委員会
- 19日 第4回なかしべつフーズ(株)取締役会
- 22日 共済事業費調査
- 23日 馬鈴しょ振興会5役打合せ
- 23日 東電学園酪農体験実習受入式
- 26日 日本大学獣医学部実習受入式
- 26日 乳牛検定組合運営委員会
- 27日 生産委員会
- 30日 第8回理事会

臨時休業のお知らせ

8月16日は盂蘭盆につき、ATM、信用、共済、人工授精業務、桜ヶ丘給油所を除く、本組合業務について臨時休業いたします。また、信用、組勘、共済窓口につきましては、午後3時に終了させていただきますのでご了承下さい。なお、人工授精受付時間は午前11時までとなりますのでお早めにお申し込み下さい。

編集後記

ドッシリと腰をすえたオホーツク海高気圧、いつになったら移動してくれるのか。7月中旬から半月以上も太陽の顔を見ていない。馬鈴しょ、ビート、デントコーンなどの生育も遅れ、出来秋が心配です。せめて8月からは天候が回復してほしいものと、空を見上げる今日この頃です。

JAグループのテレビ番組

(厚生省中央児童福祉審議会推薦)

くらしの探検隊



8月14日(土)	<p>№122 東野英心 「お米の“美”に魅せられて…」 (東京都新宿区ほか)</p>	<p>ピンクを基調にしたブティック風の店内、リボンつきの包装——うまいお米へのこだわりから、つぎつぎと米穀店の常識を変えてきた「シャリジェンヌ三島屋」。都心でがんばるお米屋さん、日本の農家の応援団です。</p>
8月21日(土)	<p>№123 東野英心 「お母さんの元気野菜」 (新潟県新津市)</p>	<p>7年めを迎えたJ A 婦人部の学校給食用の野菜供給。自給野菜運動から始まったこの活動は、学校農園を通じての交流や、野菜の“ふれあい市”へと発展してきました。地域に貢献の、ほがらか母さんたちは今日も元気です。</p>
8月28日(土)	<p>№124 和泉雅子 「心はひとつ“楽酪”人生」 (岡山市)</p>	<p>酪農を営む松崎隆さん、まり子さん夫妻の牧場には、近所の子供たちが牛舎の手伝いに毎日やってきます。まさに自然発生のファンクラブ。そんな環境に育てられ、二人のお子さんも後継者の道をしっかり歩んでいます。</p>

北海道放送(土)9:30 提供●JAグループ/制作■家の光協会

じゃがいも伯爵まつり & ふれあい広場開催案内

ちびっ子大集合
ミニSL
ふわふわカバゴンで遊ぼう、熱気球
四輪バギー試乗会

農協青年部、商工会青年部主催の「じゃがいも伯爵まつり&ふれあい広場」が、9月5日(日)、午前10時から南中根室生産連馬事競技場前特設会場で開催されます。

今年も趣向を凝らしたイベントや、楽しいゲームをたくさん企画しておりますので、ご家族揃って参加下さい。なお、格安の前売券は農協、商工会青年部事務局及びお近くの青年部員からお求め下さい。

