

のうきよう まがしべつ

'88. 1

No.157

謹賀新年





協同の力で難局を乗り切ろう

共に話し合い、共に考え

中標津町農業協同組合組合長理事 児 玉 光 彦

明けましておめでとうござ
います。

昭和六十三年の新春を御家
族お揃いでお迎えの事と心よ
りお慶び申し上げます。円高
ドル安で初まった日本経済も
年末には、一ドル百三十円を
下廻る高値を示し農業を取り
まく環境はきびしさを増し、
農畜産物の価格は生産抑制の
つよまりを合せ、総じて値下
りの状況となり特に自由化市
場解放は強まり農畜産物十二
品目の課題は十二月の関税、
及び貿易に関する一般協定
(ガット)総会に持ち込まれ
結論は今年二月の理事会に先
送りとなり、我々農業者にと
って最大の課題を抱え新年を
迎えました。

不順となり、雨が多く牧草に
おいては量はともかく質的に
悪く、乳牛管理に一層の御努
力が必要と思えます。また、
畑作も雨続きと共に秋口の台
風により収量、ライマン共に
昨年を下廻り、ビートの含糖
率が昨年を上廻るのみという
最悪の年でした。それだけに
組合員の皆様の御苦労は一段
と強く、その御努力に心より
敬意を表します。

今年も農業を取りまく情勢
は一層のきびしさを考えねば
なりません。日米貿易摩擦に
よる農畜産物自由化市場解放
の外圧は強まり、特にガット
理事会での取扱いとなった自
由化拒否二品目(でんぷん・
脱脂粉乳)の取扱いが注目
されます。これが自由化され
た場合根室農業にとって死活
問題であって、極めて重要視
される所であり、断じて阻止
せねばなりません。

今年も農業経済状況の不透
明な中で営農計画を立ててい
ただくわけで種々な面で御苦
勞の多いことと存じますが、
基本方針を柱に策定をお願い
致します。

農協も多くのきびしい課題
ある年と肝に銘じ皆様と知恵
を出し合い農業、農協がどう
なっていくか検討し、農業振
興計画農業五ヶ年計画を樹立
して参ります。農協は組合員
皆様の結果の拠点であり協同
の力こそが現難局を乗り切る
最大の力です。共に話し合い、
共に考え皆さんで頑張りようで
はありませんか。

組合員、御家族の御健勝と
御多幸を心よりお祈り致しま
して、御挨拶と致します。



豊かな北海道づくりに貢献

北海道農業協同組合中央会々長 床 鍋 繁 則



謹んで新年のおよろこびを申し上げます。

そう励まれますよう、まずもって心から祈念したいと存じます。

いま、北海道農業にとって最も重要な課題は、農畜産物の市場解放問題であります。

昨年、北海道農業は、組合員をはじめ関係各位のご努力にもかかわらず、全般的には、必ずしも順調とは申せませんでした。今年、豊稔の秋を迎えられますとともに、健康に留意され、営農に生活にいつ

われわれの農協運動は、つねに組合員の営農と生活を守るため、組合員の主体的な協同理念に基づく実践活動をふまえて、北海道農業の安定確立をはかるべく、組織をあげて努力してまいりました。

私は、人間が生存する限り、一日も欠かせない食料の安定確保を図ることこそ、国の最優先課題だと信ずるものであります。従って、食料は自国で生産するのを原則とするこの重要さを強く訴えます。

あわせて、市場解放阻止には、断固とした決意で臨むところであります。私たちが系統農協組織は、新時代にふさわしい北海道農業を築く長期指標として「北海道農業基本構想」を樹立し、いまその実践にはいつています。これは「組合員みんなが知恵を出し合い、みんなが進ずる」ことにより、私達自らが展望を持つ、自立自助の精神を発揮することが基本であります。

そして、われわれ系統農協の究極の目標は、北海道を名実ともに、わが国の食糧供給基地として築き上げることであり、この実現は必ずや豊かな北海道づくりに寄与するものと信じてやみません。年頭に当たり、改めて農業発展と地域経済活性化への貢献、さらには北海道の基幹産業としての重責を果たすことを念願する所でございます。



厳しい中でも、希望をもつて頑張らぬ限り

中標津町農業協同組合参事 五百木 忠 雄

新年おめでとございます。今年、天候も良く生産調整も緩和に向けて欲しいと、年のはじめに先づこれを一番願っていたいものです。

しかし、情勢はガツトの問題にしても非常に厳しいものがあり、また天候も保証はあ

りませんが、根室原野開拓の歴史の中では、先人が今以上の幾多の困難を乗り越えて今日の根室農業の基礎を築かれたのであります。厳寒の冬をしのぎぬけば必ず暖い春がやって来るように、希望をもつて頑張りぬいていただきたい

と思います。農協も昨年暮れには、肥料、農業、燃料等の割戻しを行い、少しでも組合員のコスト軽減に努力しております。

昨年地区別懇談会で、組合員各位のご賛同を得て建設しました桜ヶ丘給油所も、昨年

十二月十日にオープンをし、好評の中で順調なスタートが出来ました。協同の力として誇れる施設となるよう一生懸命努力をしてまいりますので、組合員各位の一層のご協力をお願い申し上げます。寒さ一段と厳しくなっておりますが、組合員の皆様にはご家族共々ご健勝で、稔り多い年でありますようご祈念を申し上げまして新年のご挨拶といたします。





北根室地区農業改良普及所々長
松岡賢

新年のごあいさつ

新年おめでとうございます。

皆様には、ご健康のうちに御

家族おそろいで、希望新たな

初春を迎えられたことと心か

らお慶び申し上げます。

生乳取引基準の改訂により、

実質乳価の大巾値下げでスタ

ートした昨年は、十二月の農

産物輸入自由化問題迄、一年

中、当地域の農業に深く係る

ことが多く、本当に苦しく厳

しい年でありました。また、

気象的にも恵れず長雨が災い

し粗飼料の品質は著しく低下

し、一時は農家経済に与える

影響は計り知れないと、心を

痛めました。が、個体価格の高

値安定、濃厚飼料の円高メリ

ット等もさることながら、皆

新年を迎えて

中標津町農業協同組合婦人部
部長 遠藤春子

に、先輩の方々や事務局の方

に手に手を取って活動にご協

力いただき、各事業が円滑に

進められた事を感謝いたしま

す。計画は元旦に、ゆとりあ

る農業は一人ひとりが互いに

励まし合い輪を作り、腹を立

てずに、農業を愛し、友を愛

す、そんなふれ合いこそ、協

同の力の結果に必要だと思ひ

様方の真剣なコスト低減に対
する取り組みが実り、前年程
度の所得確保がなされました
ことは誠に慶ばしく、そのご
努力に対し心から敬意を表す
る次第です。

畑作物については異常気象
の影響を受け、馬鈴しよは平
年作でありましたが、てん菜
は糖分は高かったものの収量
的には悔の残る結果となりま
した。しかし昨年十月末より
私達の一大感心事となったガ
ット問題は、脱脂粉乳やでん

粉関連で、今後長く尾を引く
気配であり本年以降の当地域
の農業経営は一層厳しさを増
すものと考えなければいけな
い状況にあります。又、この
厳しさを乗り切り北海道農業
を守るため北農中央会は先頃
本年度の作付指標を示しまし
た。本年はこれら状況を正し
くふまえ、国際化時代に対処
出来る一層のコスト低減によ
る経営改善を目指さなくては
いけません。コスト低減によ
る経営改善は記録の中から生

いと想います。また、多くの
部員の願いも実り、北進部落
の一部の方が加入された事は
喜ばしい限りです。
部員になっても、何もして
いないからいやになったとか、
役員になると大変とか良く聞
かれる事ですが、積極的に参
加し中身を知って頂き
たい。やる事はたくさんあり
ます。部員の皆さんの考え一
つひとつが活動を面白く盛り
上げて行くものです。農業基
本構想の実践に、寄り所とし

れます。昨年の記録を充分分
析し反省を加え新たな出発にし
て戴きたいと考えます。
普及所では年末より各地域
で営農相談会を開催し皆様と
共に知恵を出し合い、新しい
時代の経営確立に向け、一層
努力する事を本年の最重要課
題としておりますのでよろし
くお願い致します。

最後になりましたが、本年
こそ実り多い年でありますこ
とを祈念申し上げ、御挨拶
と致します。

ます。毎年総会において未加
入者問題が出されています。
未加入者個々の問題は、図り
知れないものがありますが、
部員の奨めもなければ、加入
者も増えないのではなからう
かと考え、役員や事務局で未
加入者一軒一軒を回り、加入
運動を行ないました。
全戸を回る予定でしたが、
戸数も多く、農作業で忙しい
事もあって、残念ながら全戸
を回る事はできませんでした。
これは、今年も勧めて行きた

て農協に結集し、農畜産物の
厳しい環境や農家間の階層分
化が進んでいる現在、共に婦
人どうし営農や生活を守るた
めの学習も大切です。また、
婦人部への参加や活動には、
御家族の思いやりや理解が必
要であり、これなしには婦人
の活動はむずかしいものと思
われます。活動をさらに強化
してまいりたく、今後皆様の
新時代に向って展開する自主
自立の精神を祈り、新年の御
挨拶いたします。



明けましておめでとうござ
います。

部員の皆様、御家族の皆々

様には、御健康で新年を迎え

られた事と心からお慶び申し

上げます。

昨年、私を大役に選び、

何かと心配、ご迷惑をおかけ

した事を深くお詫びすると共



新しい年を迎えて

中標津町農業協同組合青年部
部長 藤井 美智夫

新年おめでとうございます。

組合員の皆様、そして部員の方々、それぞれに御健勝で新しい年を迎えられましたことと存じます。日頃より、青年部活動に対し、御指導御支援をいただき心より感謝申し上げます。

顧みますと昨年は、一昨年からの高傾向に一層拍車がかかり、農畜産物の内外格差が増大するとともに、それに

呼応するかのよう国内から農業 農政批判が財界や一部マスコミから激しくなる一方

日本の大幅な貿易黒字に対する不満から、諸外国からの農畜産物輸入自由化圧力の激化、そして、酪農に関しては極めて厳しい中で、営農年度のスタートでした。加えて夏場の

長雨、低温気候による農作物への悪影響、そしてガット問題と農業にとって、これ以上の厳しい年はなかったように

思います。

このような状況をふまえて青年部は、役員研修の充実と消費拡大運動の強化の二点を重点に活動に取り組んできました。部員の先頭に立ち、組織を運営していく者としての自覚を高めるために、積極的に知識、情報の習得を目的に、役員がそれぞれテーマを決め、自分達で調査、勉強したものを基に発表する役員勉強会を三回行ないました。

また、消費拡大運動につきましては、九月の「じやがいも伯爵まつり」を畑作部会の試験圃場で行い、一千人を越

える参加で賑わいました。この祭りも、町民にすっかり定着してきましたが、まだまだ発展するものと思います。今後は、町に後援体制の強化を要求し、町をあげての収穫祭にしていきたいと思えます。

今年懸案でした、圃場を澱粉工場に移し、市街地に近い所で実施することで、より多数の参加が期待されます。また、町内の青年組織で構成している「ふれあいネットワーク」に参加し、異業種間交流を深めるとともに、各々の組織の情報を交換し、事業を展開する上でそれぞれ協力し

ます。

合い、農協青年部も町づくり、活性化に役立ちたいと思えます。以上、活動の一端を紹介しましたが、このような厳しい酪農情勢を少しでも打ち破るべく微力ながら、青年部も後継者としての自覚と責任を持って、英知と行動力を結集し、地域に根ざした活動をこれからも展開して行きたいと思えます。

最後になりましたが、農協関係機関の御指導、御協力をお願いし、皆様方にとりましてよりよき年でありまことをご祈念し、年頭の挨拶と

します。

GATT 12品目の ガット裁決見送り

わが国の農産物輸入制限(十二品目)のうち、十二品目がガット(関税と貿易に関する一般協定)違反であるとアメリカが完全自由化を求めた一連の問題で、ガットの裁決は六十二年二月の理事会に延期されたものの、政府は「二月までに脱粉・でん粉の二品目について米国の協議を継続、同時に八品目について国内対策を講じながら最終的結論を得るべく努力」する考えを示している。

農産物輸入制限品目(12品目)

分類	品名	対処方針
乳製品	○年糖れん乳・脱脂粉乳 ○プロセスチーズ等	再協 自主自由
肉及び肉加工品	○牛肉及び豚肉の調製品	〃
果実・野菜 及びその他加工品	○果汁、トマト・ジュース	〃
	○フルーツ・ピューレ	〃
	○フルーツ・ペースト	〃
	○パイナップル調製品等	〃
	○トマト・ケチャップ ○トマト・ソース等	〃
でん粉類 及び糖類	○ぶどう糖・乳糖等 ○でん粉	再協 議
地域農産物 及び海草	● 大豆 ● 落花生	輸入枠拡大
その他	○その他の調製食料品 (混ぜたものをして 乳製品と砂糖)	自主的 自由化

○違反であるとされているもの
● 灰色(疑い)とされているもの

バレー・野球・ボウリングの他、色々

私の趣味⑤

昇さん
真部 侯落

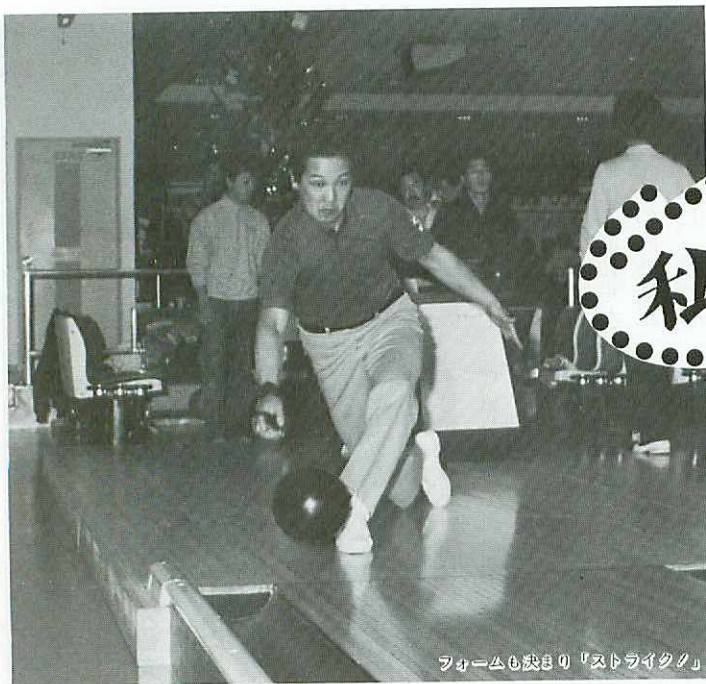

「ストライク」の瞬間もフォーム

エッ俺が出るのと言いなが
らも、ウレシソウに話す、昇
さんは、スポーツだったら何
でも来いというタイプです。
バレーボールは、以前、か
なりやったそうですが、現在
は道のA級審判の免許を取り
試合で厳しく目を光らせて
います。

野球は、青年部の管内ス
ポーツ交流会に毎年レギ

ユラー出場、その華麗なプレ
ー!?に歓声がわきます。

ボウリングも大好きで、町
内にボウリング場ができる前
は、釧路へチョコチョコ行っ
て練習を重ねたとか。十二月
十八日の第一回、ウコウボウ
ル社長杯にも出場。本人はな
つとくできる成績ではなかつ
たそうですが、参加者七十二
名で十位と健闘。町内にボー
リング場ができた事でさらに
熱中しそうな感じですよ。

真部さんスキーもやるよ
ネ、他に何をやるの？

「俺ね何でも好きなんだ、バ
レーボールに野球、ボウリン
グ、スキー、モトクロス。モ
トクロスは、今年金をためて
競技車を買ったんだ。」ウフ
フと喜びを隠し切れない様子
とにかく体を動かす事が何
よりも好きという事で、やる
事全部あげていくと十五種程
あるそうです。

スキーも仲間同志で狩勝方
面等へ行くそうです。

二年前にお互いスキー帰
りに新得のドライインで一

諸になった事があったネ。

「そうそう、ひどい吹雪の
日で、夜間通行止になって釧
路であの時は泊ったんだ」

「僕らはあの時、頑張って

要員の中で、現在中心的存在
ヘルパーの仕事をするにして
も、まじめな態度に安評があ
ります。
「ヘルパーはそろそろやめ



出場にレースのモトクロス

車を走らせ厚床回りでどうに
か帰って来たんだけど、本当
にひどかったですよ。今、ちょ
うどスキーシーズンですが、
ケガをしない様に気を付けて
下さいネ。
「たいんだよチー。」ともらしま
すが、まだ頑張っつて続けてほ
しいのですが…。

昇さんは、農協のヘルパー

山田 昇君

栄子さん

十二月六日、寿宴にて、筒井留雪様御夫妻の御媒酌によりゴールイン!!



十二月十五日に新婚旅行から帰ったばかり。旅行先の沖縄もやはり冬、雨が降ったりして、寒かったそうですが、

ホッカホッカの二人には気にならなかったようです。二人が知り合ったのは、六十一年の一月、青年連盟のカラオケ・コンテストを栄子さんが、友達と見に行った時、実行委員をしていた昇君と友達が顔見知り、「終わったら皆んなで飲みに行こうと、おにいちゃん（彼女は、昇君の事をこう呼び、昇君は、おねえちゃんと呼ぶんだそうです。一勝手に呼び合って下さい）」にさそわられたのがきっかけで、交際が始まったんです。」と栄子さん。
結婚前は、パン屋勤めをしていたので、牛にふれた事はなかったとか、なれるまで大変だと思えます。だけれかに以てる、見た事のある人だなあと思っていました。が、そうです女優の高部知子さんに以ています。終始ニヤニヤしている昇君、栄子さんを大切に!

がんばれ 北海道の冬を乗り越えろ!!

開陽青年運動クラブでは、地域青年を集めスポーツ交流会を行っており、その中で実習生も加入し活動しています。毎週一回、水曜日に集まりバレー、羽球等で汗を流しております。

会長の小木さんの話では、開陽地区の青年も少なく実習生といっしょに交流を深め地域酪農の理解と農業の発展、地域の活性化を目標に行なっているとの事です。これから実習生は北海道の冬を初めて体験するわけですが、スポーツ交流会を通し、きびしい冬を乗り越えてほしいものです。今後、実習生が地域との交流を深めその活力を実習の中で益々活かしてくれる事を期待します。



「心地好い汗、満足ーノ」

乳質向上は誰の為に

雪印乳業㈱中標工酪農課 三木 保志

十二月八日に中標津地区で実施された乳質指導に同行致しました。社会的状況の非常に厳しい現在、乳質の改善に向けて真剣に取り組んでおられる各組合員や農協職員諸氏の姿勢に、私もより真練(まけん)に取り組んでいかねばと考えています。私は乳業の社員として当地へ来てまだ二年足らずであり、技術的な面についてはまだまだ勉強中ではありますが、生まれから二十四年間、東京近郊の消費地で生活してきた者として思うに、牛乳と
「健康」であるという事を今一度基本的にとらえ直してみたらということ。先ごろ中酪の行った消費者の意向調査でも、牛乳を飲む動機は栄養(五十五%)より健康(八十二%)であるという結果が出ています。そういった牛乳が本来持っている素晴らしいイメージを壊すことの無い様に乳質を改善していく事が急務であると考えます。消費地における情報の伝達、社会の変化は思ったより早いものです。

十一月十六日、朝八時出発予定を少々遅れて中標津を出発しました。

途中、日勝峠では雪も降りましたがますますのお天気の中、バスは目的地の洞爺湖に向かつていきました。乗り物酔いする人もなく、クイズや地名当て、カラオケなど楽しみながら、夜六時三十分頃、無事にサンパレスホテルに到着。十時間程のバスの旅はチョッピリしんどく着いたとたんホッとします。

部屋割りをして荷物を置き、一息ついてすぐ夕食。その後、広々とした温泉で疲れをいやし、早々に寢床に入る。

翌日は、午後から大会とあるので、午前中は昭和南山へ見学に。もくもく上がる噴煙を見ながら、この山が個人のものということが不思議に思われました。

一時間程でホテルへ戻り、各部屋で昼食を取りながら出席する分科会を決め、さ

つそくそれぞれ会場へ向かった。

私は、生活分科会へ出席することにした。

広い会場はビッシリとうまわり、見知らぬ人に囲まれ、なんとなく心細くなるが、皆同じ農家の婦人。「どこからいらしたの。」と言う問いかけですぐ、古くからの知人の様な連帯感が生まれるのは不思議ですね。

全員着席の後開会宣言があり、その後すぐ議題へと入りました。

共同購入について、積極的な意見が出されました。

また、各農協がそれぞれ地域にあわせて、きのこ栽培、自分の家でとれる大豆を使つての味噌作り、自家生産のメロンやスイカ等をお中元として利用する等、いろいろと考え活動していることが良くわかり、感心したり、反省されられたりでした。

夜は釧路地区の方々との懇親会。食事をしながらでしたが、カラオケやダンス等楽し

全道農協 婦人部大会に参加して

第35回



で、皆んな部屋のベランダから見学することになりました。

湖上から打ち上げられる花火は、それはみごとなもの

口では言い表わすことの出来ないすばらしさ

した。一発上がるごとに、ワ

ーとかキヤーとかにぎやかな

歓声があがり、旅の疲れも忘

れる程の感激でした。

学部名誉教授、石川武男氏より講演がありました。身振り、手振りをまじえたユーモアたっぷりのお話は、飽きることなく聞くことができました。

また、乳価のこと輸入自由化のこと、農家にとって現実問題だけに、そうだなあ、なるほどと、自分の感想を入れながら聞かせて頂きました。

午後からは家の光大会ということでしたが、帰りの時間の都合により講演だけを聞き帰ることになりました。

あわただしい日程のなか事故もなく病人も出ず無事に帰ってこれたことは本当に良かったと思います。

また、大会開催時期が秋の収穫期の忙しい時期とは思いますが、たくさんの方に体験して頂きたいものだと思います。

い心あたたまる時間をすごさせて頂きました。

夕食後は、ホテルの好意で花火を見せて下さるのとこと



今年度の原料てん菜は、十一月二十一日に出荷が始まり、十一月二十八日を最終に、予定より三日遅れて終了しまし

澱粉工場の操業無事終了

昭和六十二年度の合理化澱粉工場の操業が、去る十一月二十五日、無事終了しました。原料処理料は、五四一、〇六四俵で、工場操業以来、最高の処理量となりました。

製品生産量は、二三三、三九九袋、歩溜は、一七・九%、平均ライマン価は、一六・八%の実績となりました。

しかし、原料処理量が最高でありながら、製品の歩溜が悪く、工場としては、大きな課題をかかえる結果となりま

昨年を上回る最高の541,064俵を処理



静けさをとりもどした工場

した。今後、製品歩溜の向上に、種々検討を加え、真剣に取組むつもりですので、耕作者各位の、特段のご協力をお願い申し上げます。

た。今年は、七月八月の日照不足と、降水日数が二ヶ月間で三十四日間という悪条件が重なり、収量結果は、平均でha収量三八・十二トンで、最高ha収量は、四六・六九トンという事で、天候不順の影響が収量に顕著に表われた。糖分に関しては、基準糖分が十六・五%と十六・九%で、原料買入単価トン当り一九、〇六〇円となり、品質重視の傾向になっている。最高十八・七%平均で十七・二%となり、根釧の平均糖分と同じ結果となった。出荷については、前期と後期に分けて出荷をしたが、十一月の天候が不安定だったため、出荷が遅くれた。

損をしない 農家の税金相談

松本繁雄

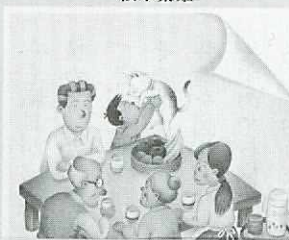

税金の基礎知識を身につけよう!!

本の紹介

A子 「税金はなかなかむずかしくて……」

B男 「でも、関心はある……」

所得税が大幅に改正されたのを機に、本書は日常生活や事業活動においてぜひとも知っておきたい所得税、譲渡所得、相続税、贈与税についてわかりやすく解説しました。

A子さんも、B男さんにも、すぐに役立ちます。

節税対策のためにもこの一冊でまず基礎知識を見につけましょう。

損をしない 農家の税金相談

主な内容

所得税

● 預貯金利子はどう取り扱われるか。

● 老人等の預貯金利子は非課税となる。

● アパート経営は事業的規模でおこなう。

● 有利な減価償却方法、など三十九項目

● 譲渡所得

● 土地、建物を譲渡した場合。

● 先祖伝来の農地を宅地造成したり、切り売りした場合。

● 土地が取用された場合など二十四項目

● 相続税・贈与税

● 相続税が課税される財産。

● 相続財産はどのように評価されるか(土地)。

● 農地、家屋などどのようなように評価されるか。など四十一項目



大型車輛もラクラク

桜ヶ丘 給油所

オープン



記念すべき給油第一号の藤井さん

十二月十日、待ち望まれていた桜ヶ丘給油所がオープン。オープンセレモニーでは、児玉組合長、進藤町長がテープカット、関係者が一同整列し見守る中、本俣の藤井美智夫さんが記念すべき給油第一号車として入場、その後続々と車がつめかけた、十日から十二日の三日間は、オープン

フェアを実施、連日、てんてこ舞いの忙しさで、他の課からも職員が応援、サービスに務めた。大型車輛も楽に給油でき、洗車機はじめ、計量機その他、最新型の機器で完全装備を図り、サービスに務めますので皆様のご利用をお待ちしております。

脱税は割に合わない

所得税や法人税などは、自分の所得の状況を最もよく知っている納税者が、自ら税法に従って自分の所得と税額とを正しく計算して申告し、納税するという申告納税制度を採用しています。

大部分の納税者は適正な申告と納税を行っています。しかし、申告しなければならぬのに申告しなかったり、誤った申告をしたたり、あるいは故意に過少な申告をする納税も見受けられます。

そのため、国税局や税務署では、的確な調査を行い、申告に誤りや不正がある場合には正しい申告に改めてもらうなど適

知っておきたい



根室税務署

の知識

海外から
デンマークで
元気に酪農実習
西武佐 清原 孝志君

昨年春から遠くデンマークで酪農実習をしている、西武佐の清原賢一さんの長男孝志君（二十歳）から便りが届きましたので紹介します。

牧場は家族五人で孝志君とデンマーク人の実習生もいるようです。経営規模は乳牛、肥育牛合せて三百頭程、三代続く酪農家だそうです。北海道は昨年天候不順で悩まされましたが、手紙からデンマークも悪かった事が解ります。

実習生が新しく加わり、先輩になった様で元気に仕事に励んでいる様子がうかがえます。遠い国での生活にご両親も心配の事でしょうが、若い孝志君しっかり頑張っているようです。



中由報告
早いた報告書
2人家族は主人 a Sien Jørgen. 婦人 a Grete
1人家族2人 a 息子 a 孫 a 祖母に住む
不妊産牛 120前後... 肥育牛(雄) 80前後...
2人 2-2人 6-1人 15人... 残りは草
2人 100年の歴史を有す 酪農専業農家です。
下... DK 2月... 主人が言には 専業酪農
い... 2人 父に... 娘に... と言は...
い... 出来... 息子... と言は...
今... Dansk school に 週2回 通... 以前 毎日
2... 6-1人... 4人... に... 以前 毎日
今... DK 人実習生と新しく加わり... 専業酪農
に... 毎日...
... 中由報告を終わらせたいです。
... 4時... 毎日...
... 2人...
... 2人...
... 2人...
Takashi Higokawa



実習先のご家族と

査察調査

査察調査とは、悪質で大口な脱税をしている疑いのある者に対し、犯罪捜査に準じた方法で行われる特別な調査です。調査に当たる国税査察官には、裁判官の許可状を得て事務所などの捜索をしたり、帳簿などの証拠物件を差し押さえたりする強制的な調査を行う権限が与えられています。この調査は、脱税した税金（本税といいます）や行政罰に当たる重加算税を納めさせるだけでなく、脱税が犯罪であるということから、更に進んで懲役刑や罰金刑の刑事罰を科することを目的としたものです。

正公平な課税の実現に努めています。

また、特に悪質で大口な脱税者に対しては、不足している税金を納めさせるだけでなく、刑事罰をも科すことを目的とした査察調査を行っています。

クリスマス ケーキ作りは 楽しいヨ

ミルクレストラン「牧舎」の
経営者や会員の男性が皆んなで

昨年夏にオープンした「ミルク・レストラン

「牧舎」営業は冬期間お休み中ですが、クリスマスを前にデコレーション

アイスクリームを作りました。男性会員だけで大いに楽しみながら。



これがアイスクリーマーです。



「だいじょうぶかな」

中標津野菜生産組合が、 反省会を兼ね研修

十二月十日、十一日の二日

間、野菜生産組合(佐々木薫子組合長)は、今年の朝市の反省会を兼ねて、美幌農業館、女満別町農業研修センターをたずね視察研修を行った。

農業館では、先人の営み、

農業の現状と役割が見て、触れて感じられる設備に感心させられ時のたつのも忘れてしまっただけ、農業研修センターでは、同センターの運営内容、



利用状況について説明を受け、当日、手づくりソーセイジ作りをしているにもかかわらず、調理室内部を見学することが出来た。農村における食生活の向上と、自分達で作る確かな食べ物、作る喜びを知る事は大切、このセンターは、各地区ごとに、豆腐、ベーコン、ソーセイジ、味噌、各種缶詰類等の製造に、日程表もビッシリうまり、利用者がとても多い事がわかる。

野菜生産組合でも、昨年、ジャム(菓子製造の許可を取得)を作って販売したが、今年のはつけ物製造の許可も取りさらに活発な活動が期待される。また、野菜の作付けや、加工に興味のある方の加入を求めています。今年からあなたも参加しませんか。(内容を知りたい方は、農協か普及所へ連絡下さい)

料理は楽しく

「お料理はおかしく楽しくやるもんだヨ。」と、中標津調理師協会、稲毛三郎氏を講師に七地区の各々の会館で料理講習会が開催されました。

これは農協婦人部（遠藤春子部長）が主催したもので、十二月四日～八日の四日間「お正月料理アラカルト」として鮭のテリ焼き、いかの磯辺巻き、春巻き包子などのお料理会を実施。

講師の稲毛さんは、中標津の婦人をはじめ別海町にまであしをのびし料理を指導していることもあり、手と口を一緒に楽しくおしゃべりをしながらの講習はさすがプロという感じ。婦人部員はもちろん婦人部未加入者へも呼びかけたこともあつ



「おいしいものを食べてみたい」

農協婦人部主催、お正月料理講習会が開催される

て、七地区総計一〇四名の方の参加があり盛会となったわけです。七地区での料理講習会を終え稲毛さんは、「私達にとって得に健康に直接つながる食事は大切なもの。これから料理講習会を積極的に実施してほしい。」と話されていました。

新年会をむかえ今年のお正月の食卓はいつもと違ったお正月料理が並んでいることと思います。正しい食生活を今年も健康な一年にしたいものです。

地元産の畜産物を加工し、付加価値の高い特産物を研究開発することを目的とする、畜産食品加工研修センターが完成し、十二月十日、落成式が行われた。

このセンターは、計根別の中標津農高の斜め向かいに、鉄骨造り

夢ふくらむ 豊かな食生活に

中標津町畜産食品加工研修センター

この研修室からは、ガラス窓越しに一階の処理室が見おろせる設計になっている。このセンターを皆さんが積極的に利用される事により、豊かな食生活の確立と、手作りの特産品が生まれることが期待される。

二階建て延べ三百八十平方メートル、カラ松林に囲まれ、モダンなたたずまいを見せている。

落成式では、施設を造った北海道農業開発公社から中標津町に施設の引き渡しが行われた。

玄関を入ると正面のホールを挟んで、左は牛乳処理加工室、右に肉処理加工室があり、一回に二十キロの原料を処理し、バター、チーズ、アイスクリーム、ヨーグルト、ソーセージ、ハム、ベーコンなどを製造できる。

一二階に事務室と研修室があり、



モダンな建物

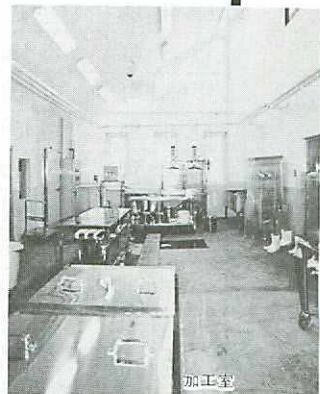

加工室

理事会

の経過

第十二回理事会

開催月日 十二月十八日

開催場所 農協中会議室

議案

一、昭和六十三年度、営農計画樹立に当たっての基本方針について。

二、昭和六十三年度、営農計画作成資料について。

三、昭和六十二年度、団体営草地開発整備事業の変更に

ついて。

四、正組合員の出資金異動について。

各議案が原案どおり決まりました。

協議事項

一、中標津町農業後継者結婚対策協議会の組織強化と予算要請について。

報告事項

一、農協青年部（支部別）と

理事者との懇談会について。

○要望事項については早めに回答をする。

二、十二月十五日現在のクミカン状況について。

三、営農委員会の経過について。

四、桜ヶ丘給油所オープン後の状況について。

五、十一月末、資金動向について。

六、農協地域農業振興計画、農協経営五カ年計画策定審議会について。

委員長 横田国雄氏
副委員長 中司哲雄氏

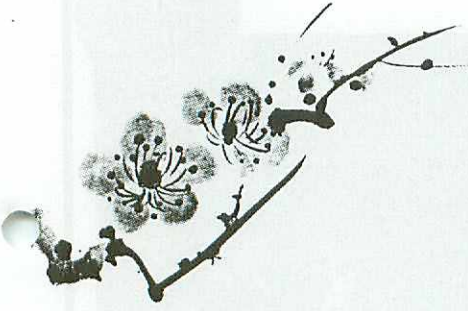

生産計画生乳 ほぼ順調

4月～11月受託乳量前年比
全道99.1%/根室管内99.8%

ホクレンは十五日、十一月分の生乳の受託乳量と販売数量をまとめた。両乳量とも四ノ十一月の累計は百七十七万二千トンで、対前年比九九・二％。ほぼ順調な計画生産となっている。昨年の計画生産は、四ノ十一月まで、受託乳量が過剰ペースで進み、十二月の年度末での抑制調整に苦労した。このため、昨年と同じ計画生産率となっている。今年、対前年比で数パーセント減の受託乳量となっている。ホクレン支所別の四ノ十一月累計の受託乳量、対前年比は、

俱知安一〇・七％、稚内一〇〇・二％の二地区が前年をオーバー。

ほか十地区は一〇〇％を下回り、中標津九・八％、旭川九九・一％、釧路九八・九％、帯広・北見九八・八％、苫小牧・札幌九八・七％、留萌九八・五％、函館九七・七％、岩見沢九七・五％。一方向用途別の販売乳量では、十一月の飲用等向けが三万一千トンで対前年同月比一七・七％増。夏期に比べれば、伸び率は小さくなっているが依然、飲用等向けは伸びている。四ノ十一

月累計で、飲用等向けは二十八万三千トン（前年比二四・八％増）、加工等向け百三十七万七千トン（同七・四％減）となっている。

生乳受託販売実績表 (速報) 単位: kg・%

62年度	11月乳量	前年比	計画比	4～11月乳量	前年比	計画比
標津町	3,846,578.0	102.2	102.0	35,918,041.0	99.2	99.8
中標津町	4,962,129.6	103.7	103.5	45,341,196.9	100.5	100.4
計根別	4,466,153.0	103.0	102.1	40,352,950.0	99.9	100.6
西春別	5,079,886.0	97.5	99.3	48,329,246.0	100.4	99.8
上春別	2,897,449.0	101.5	101.7	26,277,003.0	98.3	99.2
別海	8,256,624.0	101.1	91.7	77,520,186.0	99.0	97.4
中春別	5,600,475.0	102.2	99.0	52,471,700.0	101.1	96.7
根室	2,981,515.0	98.1	97.8	28,409,200.0	99.7	99.3
羅臼町	173,425.0	95.5	90.8	1,790,025.0	96.2	96.5
合計	38,264,234.6	101.2	98.6	356,409,547.9	99.8	98.9

今年こそ、交通事故、 違反のないように



謹賀新年

昨年中は、交通に

また防犯に明かるい町づ

くりのために、御協力を戴き

ありがとうございます。

尚本年も何とぞよろしく御願ひ致します。

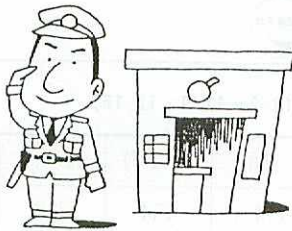

冬道の交通事故防止

～飲酒運転は、愛車も凶器に早がわり～

～雪道での遊びはやめましょう～

本格的な降、積雪、路面凍結等道路環境の悪化により、スリップなどによる追突及び正面衝突等の冬型事故が多発します。

また、時期的に新年会など飲酒の機会が多くなり、これに伴って飲酒運転事故、さらには雪山の陰からのとび出しや、道路でのソリ遊びによる事故等が多くなりますので、運転者の方も歩行者の方も交通ルールを守り、交通事故を起こさない、あわないよう注意しましょう。

早い通報すばやい検挙

＝犯罪を見たら聞いたら110番＝

1月10日は110番の日

110番は、事件や事故にあったとき、事件や事故を見たり聞いたりしたときにお知らせしていただく

声の交番です

〈110番にしらせることがら〉

- * 何があったのか (泥棒・交通事故)
- * いつ どこで (時間・場所・近くの目標)
- * どんなことが (事件のようす)
- * 犯人は (人数・人相・服装・特徴)
- * 犯人の逃げた方法と方向 (車の種別・色・型・ナンバー等)
- * 被害者 (被害者の数・程度・病院) あなたの住所・氏名
あなたのかけている電話番号





節目旅行

忘れていませんか、
あなたの大切な日。

夫婦の節目

- 1年目 — 紙 婚 式
- 30年目 — 真 珠 婚 式
- 5年目 — 木 婚 式
- 35年目 — 珊 瑚 婚 式
- 7年目 — 花 婚 式
- 40年目 — ル ビ ー 婚 式
- 10年目 — 錫 婚 式
- 45年目 — サ フ ァ イ ア 婚 式
- 15年目 — 銅 婚 式
- 50年目 — 金 婚 式
- 20年目 — 磁 器 婚 式
- 55年目 — エ メ ラ ル ド 婚 式
- 25年目 — 銀 婚 式
- 60年目 — ダ イ ヤ モ ン ド 婚 式

全国農協観光

昭和62年度 家畜市場成績 (12/2・12/9・12/16)

「売り易く買い易い」をモットーに、毎回多数の家畜が出场しています。

◎ 定期市場 中標津町南中
◎ セリ開始 毎週水曜日 午前十時

種 別	区 分	上場数	成立数	売 買 金 額	平 均	最 高	最 低
乳	育 成 (12ヶ月以下)	7	5	771	154	276	47
	(12ヶ月以上)	15	11	2,862	260	321	190
	初 妊 牛	46	29	11,846	408	488	300
	経 産 牛	68	50	15,336	307	454	140
牛	小 計	136	95	30,815	324	488	47
肉	初 生 ト ク	14	14	1,147	82	179	31
	牡 ト ク	63	46	7,290	158	245	24
	去 勢 (12ヶ月以下)	103	99	24,764	250	293	81
	去 勢 肥 育 (12ヶ月以上)	6	0	0	0	0	0
	育 成 牛	140	103	25,415	247	388	26
	未経産肥育牛	1	1	470	470	470	470
	成 牛	343	292	66,867	229	400	121
	小 計	670	555	125,953	227	470	24
そ の 他 (馬・羊他)	0	0	0	0	0	0	
生 産 連 市 場 計	806	650	156,768	241	488	24	

62年11月乳成分乳代単価ベスト10

順位	脂肪率		無脂固形分率		乳代単価		体細胞数	
	生産者	率	生産者	率	生産者	単価	生産者	数
1位	大野 富夫	4.35	下川原 政市	9.04	大野 富夫	87.16	筒井 良秋	6.2
2位	吉田 正行	4.28	水本 正二	9.02	本田 萌	86.78	飯島 精市	8.2
3位	大木 敏夫	4.27	本田 萌	8.95	吉田 正行	86.44	篠永 栄	8.7
4位	塩田 専治	4.24	久我 良夫	8.93	大木 敏夫	86.21	筒井 富男	8.9
5位	本田 萌	4.23	伊東 信一	8.92	塩田 専治	85.78	斉藤 一美	9.2
6位	乾 雅晴	4.19	佐藤 拓	8.91	斉須 清志	85.51	土井上 昭男	9.2
7位	小沼 悟	4.18	白田 慶和	8.91	小沼 悟	85.49	太田 俊昌	9.5
8位	西井 武	4.17	佐藤 敏昭	8.91	乾 雅晴	85.36	広瀬 定夫	9.6
9位	斉須 清志	4.17	横田 国雄	8.91	山口 広幸	85.21	福島 信一	9.6
10位	山口 広幸	4.15	中村 敏夫	8.91	中村 敏夫	85.10	下川原 政市	9.7
平均		3.78		8.65		81.16		35.3
最低		3.34		7.73		74.99		191.7

乳脂肪4%以上33戸

六十二年四月、生乳取引の乳質基準が変更され、乳脂率は三・二%から三・五%に引き上げられた。十一月分生乳代金精算書の中から生乳取引における乳成分率の差から乳代にキロ当り十円以上の差額が生じる。乳質の改善は生産者にとっては乳価の実質的引き上げを意味する。表は高成分生産者と低成分生産者の乳成分による価格の加減を示したものです。乳量に対する脂肪効果を忘れてはならない。



良質乳生産と乳価、価格差について(62年11月分)

(1)良質乳生産者A

脂肪率4.28%、無脂固形分率8.73%、乳量20,000kg

乳量20,000kg×4.28% = 856kg×@1,000 = 856,000円 (A)脂肪率

乳量20,000kg×8.73% = 1,746kg×@ 384 = 670,464円 (B)無脂固形分量

乳量20,000kg×@10.1 = 202,000円 (C)補給金、チーズ向

合計 (D)1,728,464円 [(A)+(B)+(C)]

(2)低成分生産者B

脂肪率3.34%、無脂固形分率8.21%、乳量20,000kg

乳量20,000kg×3.34% = 668kg×@1,000 = 668,000円 (A)脂肪率

乳量20,000kg×8.21% = 1,642kg×@ 384 = 630,528円 (B)無脂固形分量

乳量20,000kg×10.1 = 202,000円 (C)補給金、チーズ向

合計 (D)1,500,528円 [(A)+(B)+(C)]

※良質乳生産者と低成分生産者格差

A 1,728,464円 - B 1,500,528円 = 227,936円 乳代差額

@ 86.42銭 - @ 75.03銭 = 11.39銭 単価差額

17,364kg - 20,000kg = 2,636kg 乳量差

12月の 組合日誌

- 1日 酪対役員会
- 3日 生活店舗利用者懇談会
- 4日 役員協議会
- 5日 馬鈴薯振興会役員会
- 8日 馬鈴薯全体会議
- 10日 桜ヶ丘給油所オープン
- 15日 甜菜耕作者全体会議
- 16日 営農委員会
- 17日 地域振興農協5ヶ年審議会
- 18日 第12回理事会
- 28日 第13回理事会

業 務	月日(曜日)	営 業 時 間	
一 般 業 務	1月7日(木)	午前9時より 午後4時30分まで	平常営業
貯金、クミカセ カワセ	1月4日(月)	平常営業	
ATM (現金自 動受入・支払機)	1月4日(月)	"	
Aコープ中標津店	1月4日(月)	"	
ス タ ン ド	1月4日(月)	"	
人 工 授 精	1月4日(月) ~6日(水)	受付時間 午前10時まで	1月1日~1月 3日まで休業

年始の業務日程

お 知 ら せ



右の二つの絵はまったく同じものように見えますが、よく見ると、違うところがあります。この違いのある場所を上①~③の記号で答えてください。

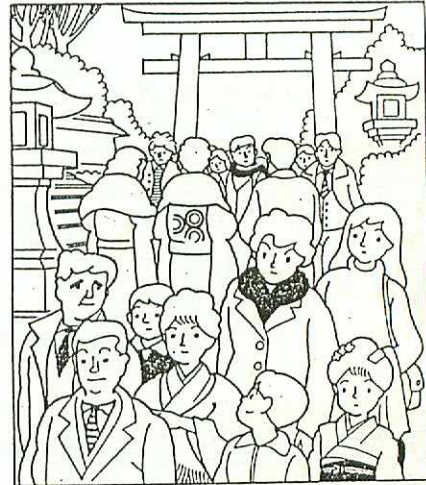

問は深いなかし

〔応募規定〕

- ①官製ハガキに答えを書いて送って下さい。
- ②あなたの住所・氏名・年令を書いて下さい。
- ③対象者=小・中学生
- ④宛先=中標津町東7条南2丁目 中標津町農協組織広報係

⑤締切日=1月20日まで

※正解者には当り賞、応募され、残念だった方には参加賞を差し上げます。なお、賞品は農協へ受け取りに来て下さい。発表は、3月号紙面で行います。

厳しい時代にあっても、新しい年を迎える時、今年が良い年であってほしいと願わずにはいられません。今年、一九八八年、中国では八という文字は、昔から末広がりを意味し、将来に向って繁栄するという事で中華民国(台湾)などでは、車のナンバープレートにもプレミアムがつくそうです。僕のジープは八が三つ並んでいて気に入っており、絶対手放さなさいぞと心に決めています。

「8」という字から雪だるまを連想する事ができます。早來郵便局では、雪だるまの形をした発泡スチロールに雪を詰め東京等へ発送しているそうですが予約は一千個以上となかなかの人気だそうです。アイデア次第ですばらしい商品が生まれるものだ感心します。新年の新作は、英語でニュー、新潟という地名でもわかる様に意味も同じ様なもので発音も近い言葉がかなりある事から、原語は同じではないかという研究家もいます。人類皆兄弟、貿易摩擦による感情のぶつかり合いも理解できますが、仲良くやっていきたいものです。仲むつまじく、新年を迎えましょう。睦月なのですから。

編集後記