

のうきよう まがしづ

'87.

10

No.154

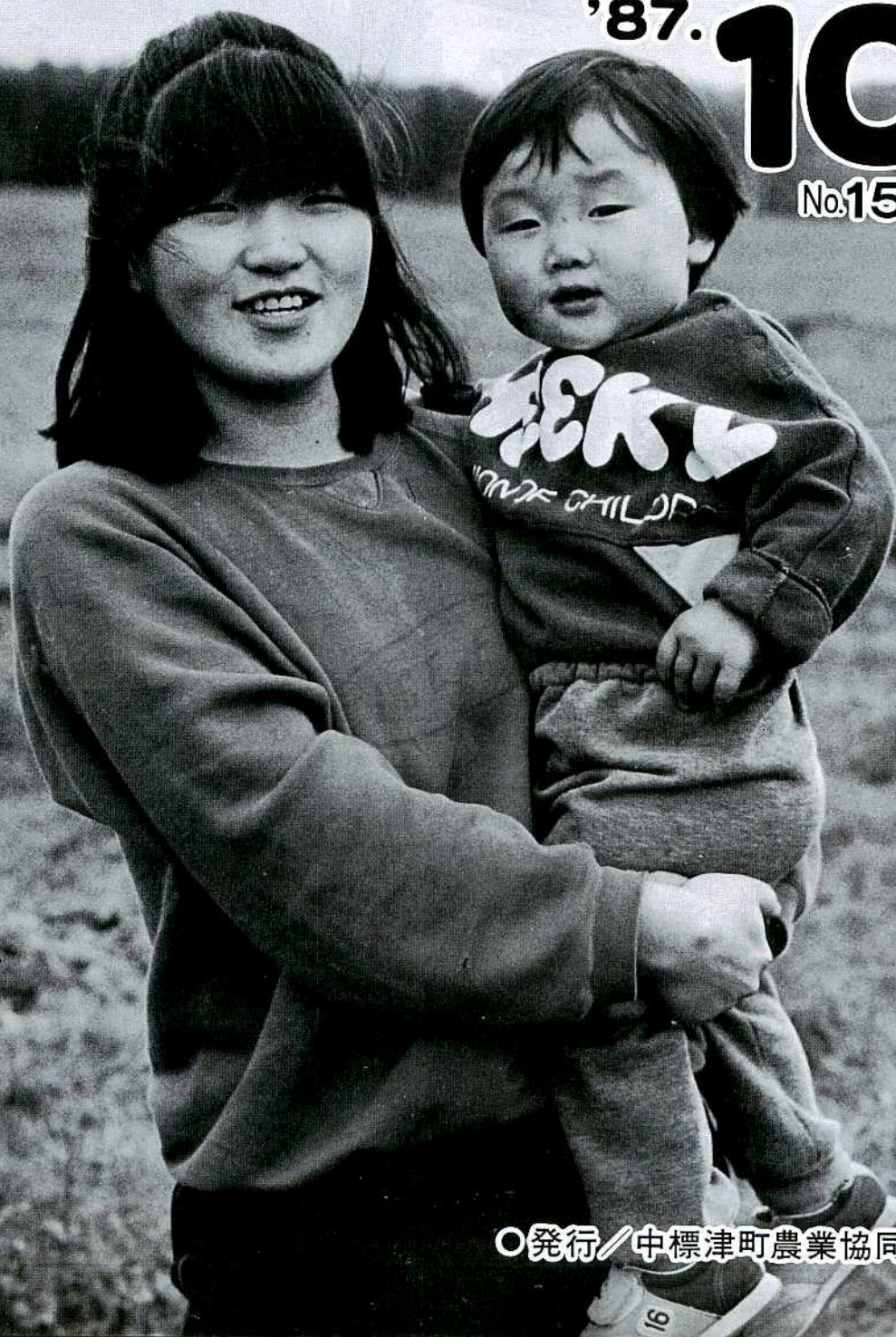

○発行/中標津町農業協同組合

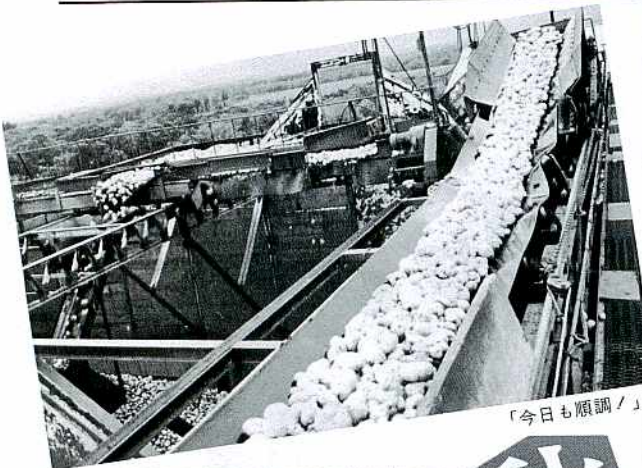

「今日も願調ノ」



操業式安全操業を祈願

秋 本 番

続々運び込まれるいも・いも…



澱粉工場の操業始まる

今年の農作物の作況は、七月、八月の天候不順で、牧草の乾燥調整作業が大巾に遅れる面もありましたが、てん菜、馬鈴しょ共、やや平年作を下廻る作柄が見込まれています。澱粉工場は、九月九日に操業式を終えて、九月十三日からフル操業に入りました。今年の澱原出荷契約数量は、五五〇、〇〇〇俵で工場操業以来最高の処理量となり、十一月下旬まで操業が続きます。今は、二番草の刈取り、馬鈴しょ、てん菜の掘り取りと多忙な毎日となりましたが、農業機械による事故も年々増えており、収穫期の事故防止に細心の注意をさせていただきます。



次から次へでん粉が袋詰めされていく。

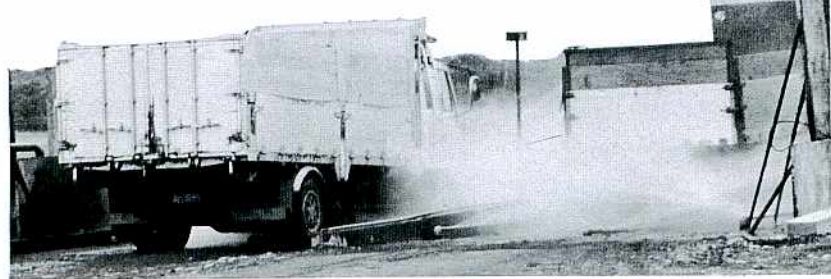

今年セットされた自動洗車機

第8回 じゃがいも

伯爵まつり

農協
青年部

収穫の秋、壮快!!

いも掘りに汗流し…。



「家に送るのかナ」…ミツバチ族も一生懸命

農協青年部主催（町、農協後援）

の「じゃがいも伯爵まつり」が九月六日（日）東武佐、青年部畑作部会試験圃で催された。

日中一時霧雨が降ったが一日中暖かく、大勢の家族連れや、ミツバチ族が訪れ初秋の休日はいも掘で汗を流していた。会場では、婦人部の協力で伯爵いもの塩煮、フライドポテト、牛乳を提供、特に掘り立てのいもの塩煮は、無料のためもあって人気があり、おかわりする人も、用意したバターもあつという間になくなり借りに行く一幕も…。また、露店商顔まけの青年部員特製の綿アメやフレンチドックに子供達の人気が集中。アトラクションでは、トラククの荷台を特設ステージにイモの重さあて、イモ積み大会や早喰い等が行なわれ焼肉コーナーから熱い視線と観声があっていた。



中小児童が、遠足でいも掘りに

九月十四日、中標津小学校の五年生一三〇名余りが遠足で、東武佐の青年部圃場へいも掘に来ました。

朝九時頃、学校を出發、片道十二キロメートル以上二時間半かけて到着し

「天気が良くて、本当に良かった」

弁当を食べて、さっそく「いも掘り」、用意した買物袋に詰め過ぎ、

穴があいてまた捨い直す子も。

「子供達は、チョット休んだだけなんですけど元気ですよ、私達、大人の方がだんだん疲れて来て…。」とは先生の弁。掘りたいもを自動車に積み、また元気に歩いて帰って行きました。





綿アメに子供の列



にぎわう会場内にビーフのニオイが...



列になってしゃがみもの塩煮をもらう子供達



根室の花咲小学校からも

九月十九日、根室の花咲小学校からも児童百十五名がいも掘りに来ました。

一人一人が自分の手でイモを掘り出し満足気、青年部役員が用意したイモの塩煮もおいしそうに食べていました。

帰り際「また来年も来てネ」という声に「ハイッまた来ます」と明るい返事、くつたくな笑顔を残し帰って行きました。



「ほれ、たくさん出て来たぞー」と先生

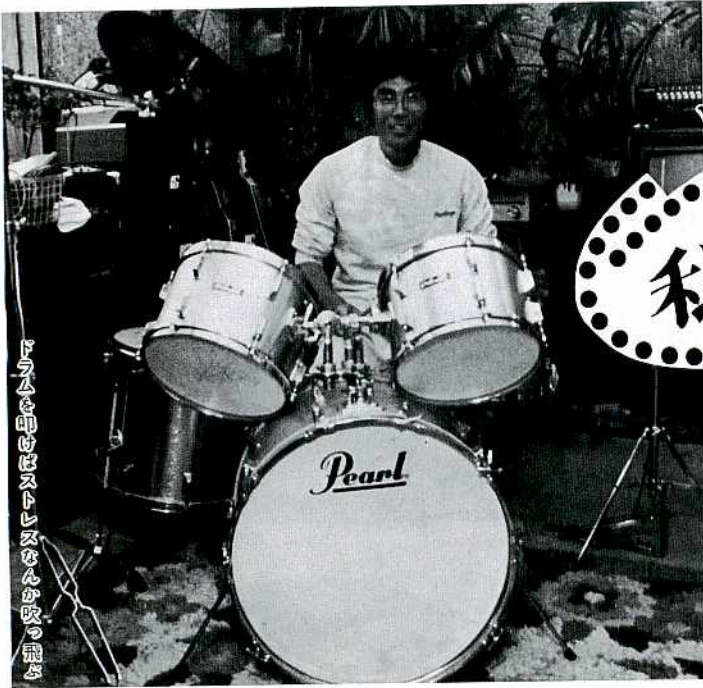

ドラムを叩けばストレなぶんが吹っ飛ばす

私の趣味②

ドラムも大好き、そして...

ドラムは、十九才の時から
独学で取得し、気の合う仲間
とバンドを組んでいるという
北武佐の安達和永さん（四十
一才）にお話しを聞きました。

「いやーあまり趣味と言っ
てもナ〜。」と口をにごしてい
ましたが聞いてみると色々
たくさんあるみたいで楽し
くなってしまいました。
——ドラムを独学でとい

う事ですが……。

「始めは、ナベのフタとかオ
イルカンなんかをステイック
替りのヨモギの棒でたたいて
練習したんですよ。」

——確か智恵子ちゃん（長女
十三才）にもエレクトーンを
習わしていますよネ。こうい
うのって血を引くんでしょう
ね。和永さんのお父さんは何
か楽器をやっていましたか。

「尺八を吹いてたネ、それ
と蓄音機があって、レコード
をたくさん持っていて良く聞
いてたナ」

——う〜ん、その影響もある
でしょうネ。ところで、太鼓
を始めたのは知っていますか
その他には……。

「鉄砲の弾もたくさん集め
たし、それとランブも好きで
集めた、コインは、コインブツ
クにずいぶん苦労して集めた
これは、何年の製造というの
があつて、仲々集まらなくて
札幌とかに行つた時にさがし
て買って来たり、新聞に出し
て、別海の人に協力してもら
い、ついに手に入れた事もあ
つたヨ。」

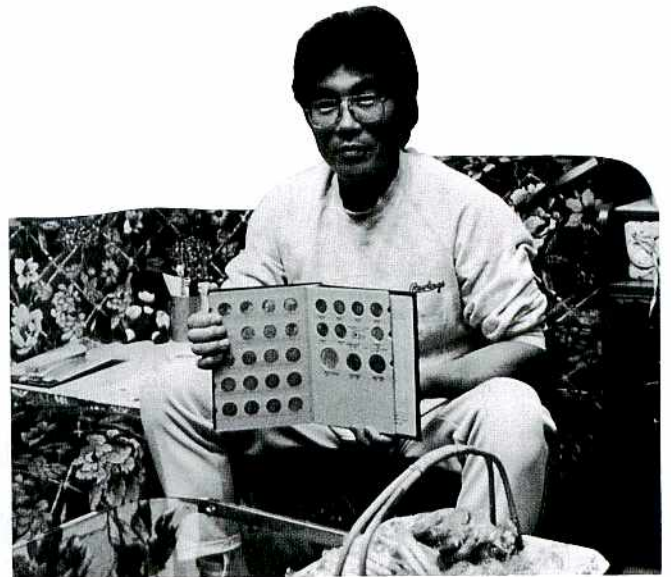

よく集めましたね

——ところでドラムはいつも
どこに置いてあるんですか、
たたいるの見たいな〜。

組立てるのって大変なんです
か。（とかなりズーズーしく
言っていました）

「エック出すのはたいした
かからないけど……。本当に
？」

——ええ、できればぜひ。
という事で奥さんの啓子さ
んと二人で用意してくれまし
たが、それで撮つたのが上の

写真、夕方仕事を始めよう
かという時間におじやまして
わざわざドラムセットまでし
ていただいて、本当に申し訳
けありませんでした。

息子の憲彦君（十六才）も
お父さんに負けず、おとらず
ドラムが好きとか将来が楽し
みです。

（この様に趣味の多い和永
さんですが、実はまだ紹介し
ていない事があり、今は秘密、
次の機会を楽しみに!!）

余市ブドウ園で「だれですか房ごともしらふをしている人は…」



天気もいいし、気持ちがいいわ

農協婦人部
青葉会云

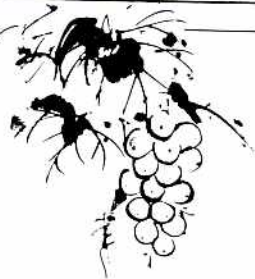

ぶどう狩り

研修旅行

九月八日朝八時三十分集合で、婦人部青葉会主催のぶどう狩り旅行を実施しました。今年例年になく不安定な天候で婦人達の参加が心配されておりましたが、事務局を含め三十八名がこの旅行へ参加しました。

当日は雨模様の中、バスを走らせ、日勝峠頂上では雲の上を仙人の気分で定山溪ビューホテルへ。ホテルへ到着したのは午後五時三十分過ぎ。休む間もなく六時から会食が始まり、皆料理に舌鼓を打っていた。会食後は各々自由行動となり、三十名余りがブラジル嬢の踊るサンバカーニバルを見物、大きな身体で大きなうち、大鼓の音に合わせ左右に腰を振る。昔の娘さん達もつかれ、カーニバル嬢に手を取られて会場内をリズムに合わせて踊り、気分は最高。翌九日は朝から好天に恵まれ、山道を縫う様に朝里峠の景色を見ながらスリル満点。今回の目的地余市町ブドウ農園へ向かいました。今年のは全道的な冷害と台風によりブドウの成りは良くないとの事でしたが、ハウス内のブドウは食べ頃。たわなに実のついているブドウを見ながら、どの種類のブドウを食べようか。始めは一粒一粒食べていましたが、その内房ごとにもぎ取り、子供に返った様な気持ち。各自自家のおみ

やげにとバスに積み込み、昼食はナシ畑でゴザを張り青空弁当をとりまきたが、ブドウで腹一杯のため余り気味。ブドウ狩りを十分楽しみ小樽北一硝子を見学後宿泊地夕張へ向かった。夕張では石炭の歴史村を見学。エレベーターで地下千二



石炭の村にて「カンテラをみかく女工の人の人形の横で…」

トルある階段をのぼりやつの思いで地上へ脱出。宿泊地、ホテルシェーパロ夕張では夕食と合わせカラオケ大会。歌う人、踊る人と旅行最後の夜を楽しみました。

百メートルの炭坑へ。抗内はヒンヤリと肌寒く不気味な感じで、「早く地上へ帰ろう」と言う人も、皆に連れられ奥へ奥へと入り、まるで今にでも動きそうな昔の抗内夫の人形にビックリ。最後は十数メートル

翌十日は、七時三十分の朝食に七時からおみやげをさげロビーに集まり、さすが朝の早いこと。ホテルの前で記念撮影をし、夕張を後にしました。途中、旭川にて昼食もそこそこに短時間ではありましたが、シヨッピングを楽しみました。

狩勝峠を過ぎた頃から雨が降りはじめたものの、バスの中では協和婦人部の音頭でカラオケが始まり、にぎやかにバスを走らせ、中標津へ午後七時に到着。来年もまた、この行事には是非参加させていただきたいと思っています。

昭和62年10月12日

昭和62年度 全道共進会終了

1等入賞率
70%



審査員はアメリカ人R・エルサス氏

北海道ホルスタイン農協主催の六十二年、北海道ホルスタイン共進会が、九月五日(土)、六日(日)の二日間、勇払郡早来町の共進会場で、約三百八十頭の牛を集めて盛大に開催された。当町の出品牛は、九月三日朝八時頃、南中生産連市場から出発し、釧路―帯広―清水―日勝峠を経て、途中道路を行き過ぎ、会場到着が少し遅れ四時三十分を過ぎてしまったので、荷物車(四ト車一台)二時頃到着し、牛房の準備をして待ちくたびれた様子でした。

審査は種雄牛一クラス、未経産五クラス、経産六クラス計十二クラス

肉牛生産を見て

9月6、7日の全道共進会に我々役員6名が、応援参加をしました。全道の上位入賞牛が続出した事は、中標津ホルスタインの巾の広さと出陳者の、日夜改良にかける努力と情熱の賜物と考えております。若いアメリカの牧場主(38才)の見事な審査は、酪農の新しい時代への変化を感じさせられました。各部での入賞による興奮と喜びの中で見学を終える事が出来、お礼を述べますと共に、出陳者の皆さんや裏方の職員の方々、本当に御苦労様でした。

午後には会場を後にし、乳肉複合経営日本一の亀田牧場の低コスト飼育と、種牡牛生産ブリーダーで道央酪農の本流を思わせる箱根牧場を見学し、感銘を受けました。

八日は、早朝より、土谷製作所の見学を行ない、引き続き江別の篠田畜産の和牛F₁牛、肥育牛の研修を行いました。篠田畜産では、社長の案内で、二つの牛舎を見せていただき、F₁牛を中心とした話を聞きまし。牛舎では、発育の同じ

グループの群飼いと、一部乳牛舎転用の継ぎ方式で、育成牛は外のパドックで飼われていた。試験的に、ヘレホード、アンガス、短角、ジャージー種等もいましたが経産牛F₁牛及び和牛を主体に飼育しておりました。和牛×乳牛のF₁牛は、四百kg〜六百五十kg迄の牛が多く中には、毛色は黒色でも体型が骨太で、皮膚が粗いものが見受けられ、また、和牛と同一の体型のものもあり(頭と顔が和牛と異なる)、これらは、種牡牛にもよりませんが、雌乳牛の系統の影響ではないかと思われま。増体量は、一日、1kgも超えており、牛舎飼養管理、発育共に我々の期待通りで、両者の良い所をとって居ると思われま。すが、個体のバラつきがあるのは仕方がないようです。

F₁牛の要点をあげると

- 一、肥育期間は、篠田、亀田両牧場共に、二十七〜八ヶ月以上と言う事でした。生体重六百五十kg〜七百kg以上で枝肉量を多くし、同時にサシの入りを良くして上
- 二、素牛高の飼料安の現在は特に、若令肥育は不利である。
- 三、F₁牛のヌレ仔の価格は正當に評価されないと、乳牛に授精してくれないので、生産農家にメリットを与える事が必要
- 四、現在の相場では、F₁素牛(二百五十kg〜三百kg)でホルヌキよりも五万円のメリットがあり、肥育段階ではホルヌキよりも六万円以上のメリットがあるので、考える必要があります。
- 五、道内では、販売面で自家販売用として月に、十五頭



亀田畜産の運らるペンギーサイロ

全道共進会入賞牛

昭和62年

部	等席	名	号	出品者
2	1-6	エクセルシア アライアンス	ローヤル	久保剛
4	1-1	イーグル スリスチナ	ラウメ	桜井幸一
4	3等賞	カントリーライト	ツプリンナイト	国光男
5	1-3	アイデアル シス	ガバネス	川村清
6	1-2	アースイースト	ボシュロ エラ	佐々木昭雄
6	3等賞	レスポワール	バリアント	阿部清
8	1-7	アールチエ	タイデイ ホープ	阿部清
9	3等賞	ウイステリア	スパーブ マツオ	弾正原正
12	1-2	サニーデール	アールチエ	クリスチナ
12	1-3	レスポワール	クリスチナ	ユニーク

によって行なわれ、審査員はアメリカオハイオ州クワイエットコープ牧場主、ローレン、エルサス氏によって比較審査が行なわれた。会期中は雨もあまり降らず、熱くもなく出品牛は全頭ベストの状態で開催した。結果は一等に七頭入賞、共進会のハイレイトである最高位決定に三頭、出場チャンピオンにはなれなかったが出品者の入念な調整と日頃の改良の成果を上げたものと思われる、中標津農協の存在を知らしめ、畜産販売経路にも大きく繁栄して行く事と思えます。

中標津入賞は次の通りです。

全道共進会の応援と道央の

ぐらいを解体して道内の直販店、ステーキハウスへ回しているそうです。六、肥育の最終仕上げは、栃木県へ送り、そこでは、群飼いをやめて高級肉の仕上げをするそうです。

篠田畜産では、種牡牛の用意もあるとの事で、将来性の事を考えた上でF1牛は有望との判断から、素牛として多頭数(ヌレ仔でも良い)引き受けたいと考えておられ、そのための方法を検討して行きたいとの事でした。

一、現状の相場場で、ホルヌキの若令肥育(二十ヶ月)は四十万円台で、F1和牛は(二十八ヶ月)七十万円台と月数がかかっても充分採算が見込めるそうです。飼料代が1kg、二十一〜三十円台で、トーフ粕等を多量に給与

していました(いづれにしても四十円以下)。

また、亀田牧場ではスイートコーン粕、ビール粕サイレージ等のコンプリート・フィードによる粗飼料主体でした。以上の事から次のような対策としてあげられます。

- 一、低コストの育成肥育の確立(デンブン粕等の利用)
- 一、素牛の名銘流通と仕上牛の販売について(本州市場への出荷)
- 一、最終仕上期の仕訳と管理の問題
- 一、長期にわたる育成肥育の資金の裏付(一貫経営が望ましい)

現況では、ヌレ仔、素牛、肥育農家間の相場を考えたメリット配分を考える。

- 一、預託制度(肉牛センター)の利用充実をはかる。
- 一、交雑種事業による助成金



篠田畜産にて

の活用

現在、五十二戸、四百五十頭の希望がありますが、将来最大限に考えると、自家保有牛の二十〜三十%迄は資源として活用できると思われまます。

当面、生まれて来る仔牛の対策を早急に整える必要がありますが、相場の事も当然、試行錯誤を繰り返しながら、年月はかかっても乳肉複合経営の柱として、やらなければいけないと思えます。

以上で今回お世話になった牧場の方々に感謝しつつ報告と致します。(竹下日吉)

行きとどいた飼養管理

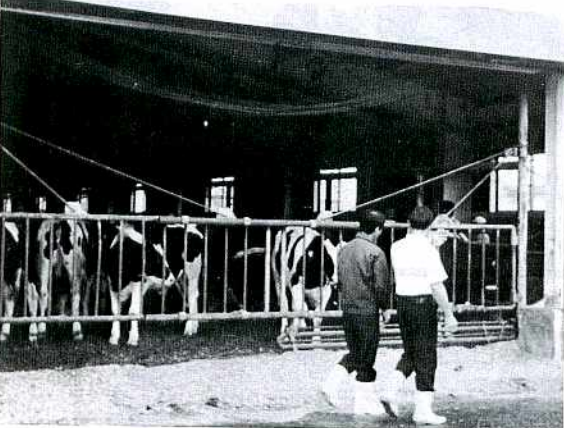

九月二十九日、上武佐と俵橋高台を結ぶ「出雲橋」で、久し振りという渡橋式が行なわれた。

当日は、朝から雲一つない秋晴れで絶好の日好となった。式典は、神主の祝詞、テープカットに続き、町内では一組だけという、高橋岩太郎、昌信、正一さん等三代夫婦を先頭に、ぐるりと橋をひと回りし、渡り初めを行ったが、橋の完成を心待ちにしていた人達を始め、この橋の工事にかかわった関係者、学校、保育所の子供達等約百名もの出席で、その後の祝賀会も盛大に行なわれた。

上武佐と

俵橋高台を結ぶ

出雲橋が完成

この「出雲橋」は、武佐地区畑総事業の二号幹線道路工事の一部として作られたもので、武佐川に架かる中八廿一十、長さ、五十一メートル五十センチの大きなものです。名前の由来は、昭和八年、初めての本橋が出来た際に、俵橋高台と上武佐が結ばれたという事で縁結びの神様に因んで名付けられたものです。これからも、農産物輸送を始め、いろいろな機会に色々な縁結びの役割を果してくれればと期待されています。



第5回 根室地区

農協共済農民綱引大会 強豪相手に奮闘

第五回、根室地区農協共済農民綱引大会が九月十九日、正午から別海町総合スポーツセンターで行なわれました。

競技前の計量に朝食ヌキの選手も多く、計量は軽く食事をし、競技に臨みました。

今年は、方法もリーグ戦となり、中標津町農協からは、クレージーオックスとロッキージェットの子供達が出場、AブロックとBブロックに別かれ予選リーグで競いました。並



選手奮闘するクレージーオックスの戦術

奮闘するロッキージェット

両チーム共ブロック内四位にとどまりました。

○決勝トーナメント結果

優勝 矢白別エンペラー

二位 計根別アウトローズI世

三位 別海ストロングマシン二

号

農協婦人部 商工会びつくり市へ出店

まろやかチーズ。
フォンデュはいかがが!!



(商工会青年部と農協青年部では、互いに理解を深め合うために、催しについても協力、協賛して行なっていますがことは「伯爵まつり」と「びつくり市」が重なったため、婦人部に協力を要請したもの。)

農協婦人部では、九月五日、六日開催の商工会主催のびつくり市へ出店、乳製品の消費拡大の意味もあって、手作りフルーツヨーグルトとなかしべつゴーダーチーズを使ったチーズ・フォンデュを安価で提供した。チーズ・フォンデュは、まだ馴染みも薄い口にした人は「まろやかで仲々イケル!!」と好評、消費が少しずつ伸びていく様、これから積極的に婦人部の取り組みが期待されています。



「火の加減がなかなか大変ヨ」

昨年春から夏にかけて、飲用乳の消費が減り心配されたのが嘘のように昨年は、全体で見ると前年並と言われているが今年四月から七月までの間で五・二%増となった。六、七月の伸びは特に大きい。
天気の影響、高品質化、PRの成果等

「牛乳は良く売れる?」

色々と言われているが、最近健康に対して非常に関心が高まる中、手軽なスポーツドリンクよりも、ヘルシードリンクである牛乳の持つ本当の価値が見直されつつあるのではないだろうか。
また、飲用乳も脂肪率が高くなり、今までよりコクのある、美味しい牛乳が飲めるようになったからだとも思えます。

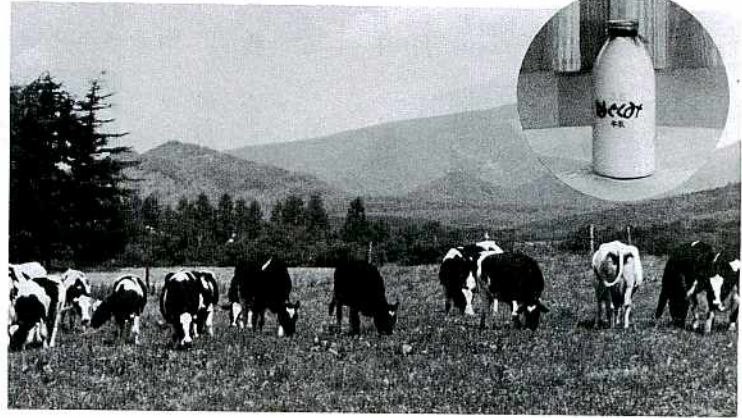

「サラダ記念日」
俵 万智著
チョット息

「この味がいいね」と君が言ったから七月六日は、サラダ記念日ー俵万智の歌集「サラダ記念日」が売れに売れているようだ。書店で手にし、思わず買ってしまった。彼女の短歌は明解で会話体を使い、リズムカルでウィットが利いて、楽しく、現代感覚溢れている。それに明るい、この明るさが共感と呼んだのかも知れない。読んでいて共鳴し、思わず口づさむ雰囲気になる。「嫁さんになれよ」だなんてカンチューハイ二本で言ってしまったいいの!。

11月1日から
農協の
就業時間
が変わります



農協の就業時間が十一月一日から翌年四月三十日まで次のように変わります。

事務所 平日は午前九時から午後四時半まで
土曜日は午前九時から正午まで
貯金・組勤窓口の営業時間
〈貯金〉平日は午前九時から午後三時まで、土曜日は午前九時から正午まで
〈組勤〉平日は午前九時から午後四時半まで、土曜日は午前九時から正午まで
ATM（現金自動受入・支払機）平日は午前八時四十分から午後六時まで、土曜日は午前九時から午後二時まで

午後三時まで、土曜日は午前九時から正午まで

人工授精受付時間

平日は午後一時まで、土曜・祝日は午前十時まで

ストアー 午前十時開店、午後六時閉店

スタンド 午前八時三十分から午後六時まで営業

資材店舗 平日は午前九時から午後四時半まで、土曜日は午前九時から正午まで



一日貯金の集金にお伺いします。

十月十五日、十六日は、一日皆貯金の日です。

今年も職員が各家庭を訪問致しますので、よろしくお願ひ申し上げます。今年目標は八千五百万円です。



くらしに力を
農協貯金

農協／北信連／農林中金

中標津町農協
桜ヶ丘給油所の
建設始まる



着々と進む工事

九月十六日、中標津町農協の第二給油所の起工式が行なわれました。

（建設地は、日新農機の南一号側道路沿い）

当日は、工事関係者、農協役員らが出席し、工事の安全祈願をしました。

える乗用車用洗車機二台等、最新設備が整い、完成が期待されます。

工事の竣工は、十二月十五日ですが業者は、十一月末迄には完成させたいとの事です。今迄、大型車輛の給油にも狭過ぎましたが、この給油所は用地も十分、計量機も最先端を行くものであり、洗車場は、大型車用一台、オールシーズン使



工事の安全を祈願

共計でん粉情報

八月末のでん粉市況は、産地倉渡しで三、三五〇円(三、八〇〇円)〜三、四五〇円(四、〇七五円) 東京倉渡しでは、三、六〇〇円(四、〇五〇円)〜三、七五〇円(四、二五〇円)と七月末より三〇〇円前後安値で推移しています。

共計でん粉進捗率

60 年 産		61 年 産	
共 参 加 袋 計 数	210,000袋	共 参 加 袋 計 数	236,000袋
8 月 末 仮 配 金 1 袋 当 り	412円	8 月 末 仮 配 金 1 袋 当 り	248円
累 計 仮 配 金 1 袋 当 り	3,578円	累 計 仮 配 金 1 袋 当 り	2,772円
販 売 進 度	94.7%	販 売 進 度	80.7%

農作業を安全に



昭和62年度 家畜市場成績 (8/26.9/2.9/9.9/16.9/17.9/23)

「売り易く買い易い」をモットーに、毎回多数の家畜が出場しています。

◎場 所 中標津町南中
◎定期市場 毎週水曜日
◎セリ開始 午前10時

種 別	区 分	上場数	成立数	売 買 金 額	平 均	最 高	最 低
乳	育 成 (12ヶ月以下)	9	8	1,454	182	326	42
	育 成 (12ヶ月以上)	41	39	11,121	285	350	168
牛	初 妊 牛	49	44	18,378	418	550	240
	経 産 牛	50	41	16,821	410	551	150
	小 計	149	132	47,774	362	551	42
肉	初 生 ト ク	51	50	4,712	94	215	11
	牡 ト ク	88	79	13,675	173	430	21
	去 勢 (12ヶ月以下)	47	46	10,473	228	373	58
	去 勢 肥 育 (12ヶ月以上)	77	66	33,466	507	801	159
牛	育 成 牛	114	109	26,748	245	606	10
	未 経 産 肥 育 牛	140	126	62,608	497	743	150
	成 牛	547	476	138,655	291	597	37
	小 計	1,064	952	290,337	305	801	10
そ の 他 (馬・羊他)		9	5	144	29	40	17
生 産 連 市 場 計		1,222	1,089	338,255	311	801	10

不景気になると訪問販売が多くなるといわれています。農村地帯にも、いろいろなセールスマンが入りこんでいます。健康食品、健康器具、ふとん類、食器類、教材など多種多様なものが持ち込まれます。

売る手口も非常に言葉たくみで、今買わないと損でもしたような気持ちに落し入れます。業者は売らんがための商法です。私達消費者はたしかに目で商品を選び、衝動買いや安易な気持ちでの契約は慎まなければなりません。

最近被害の多い手口のいくつかを紹介します。

海外商品先物取引

「預金よりも有利です」「短期間で必ず儲かります」などと言って、海外市場の砂糖や小麦、コーヒー相場の取引を勧めるものです。

しかし、刻々と変化する値動きを素人が実際に確認することは難しく、また損が出たからとさらにお金を支払うように求められて、結果的に被害額が大きくなっています。

開運商法

「名前の字画が悪いので事故にあう」「先祖の供養が足りない」と不安になるような話をして、開運の印鑑や表札、つば、高麗人参などを勧めるものです。

中には、他人に話すとご利益がなくなるので、秘密にする

生活講座 58
訪問販売には細心の注意を!!

北根室地区農業改良普及所

るといったケースもあります。

催眠商法

人を集会所や大型バスなどに集め、閉め切った会場の中で、日用品を無料で配り雰囲気盛り上げて、買わなければ損をするような気持ちにさせて、高額な羽毛ふとん、磁気マットレスなどの健康器具、

健康食品などを売りこむものです。

かたり商法

消防署などの公的機関や電力会社の職員を装って消火器やガス漏れ警報器、漏電防止ブレーカーなどを売りつけたりするものです。いずれも市価の数倍で、しかも代金を全額支払ってしまうケースが多いので解約が大変難しくなっています。

※被害にあわないために!

- セールスマンが来たなら、名前・会社名など、身分の確認を忘れないように。
- 巧みな話術、やさしさには用心、必要ないと思ったらハッキリ断りましょう。
- その場ですぐ契約せず、家族、知人に相談しましょう。
- 契約書はわかるまで読み、言われるままに署名・押印してはいけません。
- 代金の一括払いも控えましょう。

※クーリングオフを知っていますか。

訪問販売で購入した商品は代金を全額支払っていないければ、七日間は無条件で解約することができます。この制度をクーリングオフといいます。クーリングオフによって解約する時は、必ず書面で販売会社に通知しなければなりません(簡易書留や内容証明郵便で出します)ただし、健康食品や化粧品のような消耗品は使ってしまうとクーリングオフができません。場合がありますので注意しましょう。

私のアイデア

**古くなったロードワゴンを
屋外給飼ワゴンに**

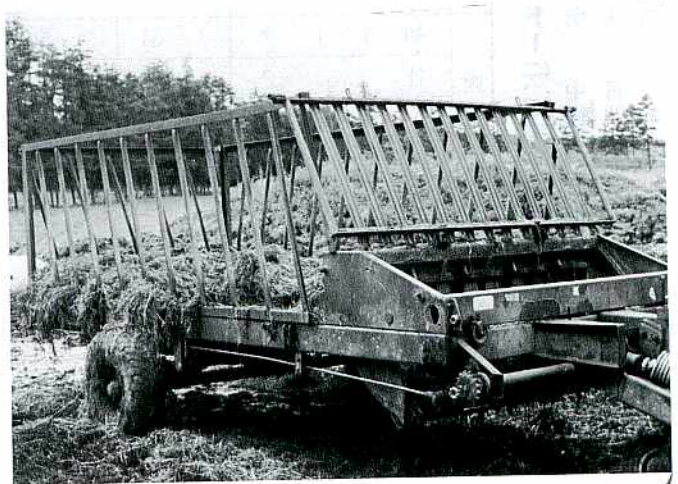

西当幌の吉田正行さんは、古くなったロードワゴンにストールをつけて、屋外給飼ワゴンに改造。

「古くなって使えなくなったので、再利用が出来ないかと考えて、思いついた。サイレージや青草の給飼にも便利食い残しは、元々ロードワゴンだったので、後から簡単に降せる。」と自分のアイデアに大満足!!

味

かんたん
おかず



材料

コンニャク1丁 ニンジン中1/2本 ナス2~3本 シシトウガラシ、シメジ各1パック 合わせ調味料(辛口みそ、みりん、酒、しょうゆ各大さじ1杯) ゴマ油 粉ゼンショウ

⑤

ナス コンニャク

フライパンにゴマ油を熱し、コンニャク、ニンジン、ナスを強火でいためる

ゴマ油 大2

①

しょうゆ 酒 みりん みそ 大1 大1 大1 大1

調味料を合わせておく

⑥

シメジ シシトウガラシ

⑤にシシトウガラシを加えてざっと混ぜ、シメジを加えてさらにいためる

②

コンニャクは3cm厚さに切ってさつとゆでる

3mm

⑦

合わせ調味料

①の合わせ調味料を加えて全体をざっと混ぜ、火を止める

③

ニンジン シシトウガラシ

④

ナス シメジ

ナスは半分に切り、さらに八つ切りにする。シメジはいしづきを取って、食べやすい大きさに手で裂く

粉ゼンショウ

器に盛り、好みで粉ゼンショウをふる

④

ナス 8等分

秋野菜のみそいため

小林カツ代の「簡単おかず」家の光協会880円

みそを発明した人をえらいなあと思います。おみそ汁もおいしいし、みそで煮るのもおいしい。みそでいためる味もいい。

野菜をいためるときにはねじゅくじゅくやっちゃあ、いけません。強火でバリバリ景気よくいためなくちゃあ、いけません。ナスは油をとめて吸いすぐカラカラになります。切ったものを塩水につけておいたら、あまり油を吸いません。こんなところもコツですよ。わたしの好きな食べ方は、ご飯の上にご飯のせりです。こつりして、おいしくて、これにおいしい漬けものとワカメの吸い物でもあれば、ごきげんさんになるのです。

この量からすると約一万八〇〇〇人もの人に飲まれた事になります。今年は天候の悪い日が多く、せつかくおとすれた開陽台で車やバスから降りずに帰る人もいました。天気の良い日は、六百人以上もミルクを飲み、景色と牛乳の味を満喫していただきました。利益こそ望めないこのキャンペーンですが、今年の反省も踏まえ、来年もまた多くの皆さんに喜んでもらえるものにさせていただきます。

'87開陽台の
ミルク
キャンペーン
結果

62日間で3,044本

中標津町農協酪農対策協議会が、七月一日から二ヶ月間実施した、開陽台でのミルクキャンペーンは、一〇〇〇mlパックで、三〇四四本が飲まれました。

自分達で生産したものを
自分達で販売!!



わいし、ミルクレストラン「牧舎」

今年の八月にオープンして観光客や新婚旅行客等にその変わったメニューが好評。牛乳豆腐を使った「カッタージカレ」少し硬めにステーキ風に焼いた「ミルクステーキ」等ユニークなものばかり。取材というよりも昼食を取りにいったようなもので、その「カッタージカレ」を食べてみました。なかなかあっさりして美味しいものでした。また、コケモモアイスクリームは、女の子に人気ありま

ちよつと
寄って、
みたくなる
北進地区

道々八三三号線を俣落から北進台へ上って行くと、あちこちに赤や青のスチールサイロが見えてくる。その北進地区に牛乳、乳製品を利用した、アイディアいっぱいのレストラン「牧舎」がある。地元のレストラン、自分が経営するこのレストラン、自分で生産したものを自分達で売りたい―消費が低迷な今、消費拡大の一助として活動しよう―と一念発起。

理事会

の経過

第八回理事会

開催月日、九月十日

開催場所、農協中会議室

議案

一、固定資産（肉牛センター）の取得について。

二、昭和六十二年度各制度資金の追加申込みについて。

三、出資金の減口について。

協議事項

一、給油所新設工事の入札について。

報告事項

一、女子職員の欠員補充について。

二、農協法第九十四条第三項に基づく行政庁の検査について。

三、昭和六十二年八月末の組勘の状況について。

四、昭和六十二年度、馬鈴しょ坪堀りの結果と澱原馬鈴しょの受入れ方法について。

第九回理事会

開催月日、九月二十四日

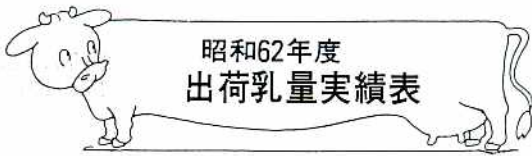

(62.4.1~62.9.30)

	出荷乳量		前年比 (%)	
	61年	62年		
4月	5,090,083.3	5,028,668.9	98.8	
5月	5,658,333.0	5,682,462.1	100.4	
6月	6,104,848.7	6,128,775.9	100.4	
7月	6,176,869.5	6,085,221.1	98.5	
8月	月上旬	1,963,597.0	1,951,737.7	99.4
	中旬	1,962,067.5	1,935,049.1	98.6
	月下旬	2,171,041.4	2,161,928.9	99.6
月計	6,096,705.9	6,048,715.7	99.2	
合計	29,126,840.4	28,973,843.7	99.5	62/1~8 97.7
9月	月上旬	1,923,102.5	1,918,683.8	99.8
	中旬	1,906,226.6	1,916,571.5	100.5
	月下旬	1,862,865.6	1,903,814.9	102.2
月計	5,692,194.7	5,739,070.2	100.8	
累計	34,819,035.1	34,712,913.9	99.7	

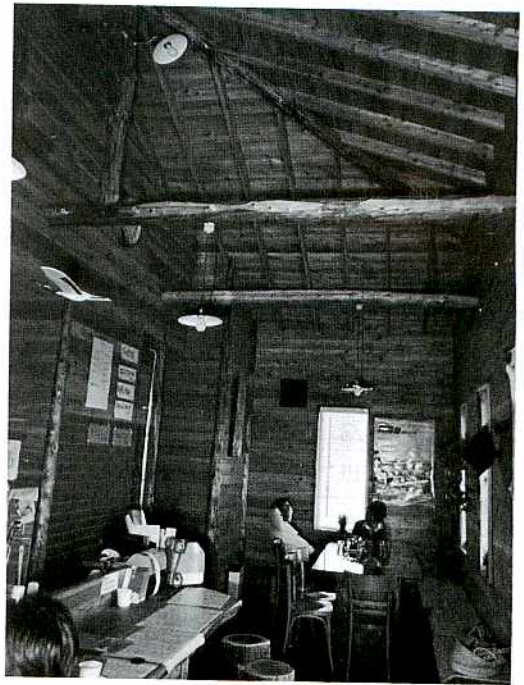

草原のか

すが、コケモモは男の人が交替で何十kmも離れた所まで採りに行くそうで、大変な苦労。そう言えは出て来る時、女の子に「コケモモアイスがおいしいけど、今日はあるかな。」と言われました。年内営業は一応十月末までという事ですが、シャレたこのお店一度立ち寄ってみませんか。

●営業時間

平日 午前十時~午後四時
日曜 午前十時~午後六時
月曜日は休み

開催場所 農協中会議室

〈議案〉

一、山林の立木の売却について。

(開陽)

二、固定資産(肉牛センター)の取得について。

三、受託資金導入手数料の廃止について。(従来は1%以内、ただし、総合資金は0.5%でした。)

四、団体営草地開発整備事業の変更について。

各議案が原案どおり決まりました。

〈協議事項〉

一、役員研修の経過について。

〈報告事項〉

一、澱粉工場の操業状況について。

二、日本の食料と国土を守る国民署名運動の実施について。

三、昭和六十二年度、原料てん菜受入れ輸送計画について。

四、昭和六十三年度、職員採用の内定について。

五、ジャガイモシストセンチュウ対策の協力要請について。

六、中標津空港ビルの設立について。

七、昭和六十二年産、畑作物価格、政策対策運動について。

62年8月乳成分乳代単価ベスト10テン

順位	脂 肪 率 %	無脂固型分率 %	乳代単価 円
1位	原 榮 一 4.01	白 田 慶 和 8.83	久 保 榮 興 81.57
2位	町 田 芳 照 3.96	久 我 良 夫 8.82	佐 藤 信 義 81.43
3位	中 塚 秀 夫 3.94	久 保 榮 興 8.81	原 榮 一 81.34
4位	西 村 和 之 3.93	下 河 原 政 市 8.81	吉 田 正 行 81.08
5位	佐 藤 信 義 3.89	遠 藤 弘 成 8.80	町 田 芳 照 80.74
6位	吉 田 正 行 3.88	佐 藤 拓 8.78	大 木 敏 夫 80.42
7位	大 木 敏 夫 3.88	松 本 正 通 8.77	中 川 一 平 80.35
8位	久 保 榮 興 3.88	井 上 芳 行 8.76	山 本 優 文 80.33
9位	板 橋 松 寿 3.84	佐 藤 信 義 8.76	酒 井 清 志 80.32
10位	金 子 安 一 3.83	滝 場 慎 二 8.74	筒 井 富 男 80.28
	花 尻 和 夫 3.83	中 川 一 平 8.74	
	小 沼 悟 3.83		
平均	3.56	8.52	77.30
最低	3.11	8.13	71.40

昭和62年度 合乳細菌数、細胞数検査成績 (4月~8月)

昭和62年4~8月分合乳細菌数、細胞数検査結果は下記の通りです。乳質向上に努力を!!

農協名	細菌数						細胞数			
	30万以下	31~50	51~100	110~200	210~400	410以上	30万以下	31~50	51~100	110以上
羅 白	93.0	4.2	2.8				57.6	42.4		
上春別	92.0	5.7	1.6	0.7			25.7	56.7	17.4	0.2
別 海	90.2	5.6	2.8	0.9	0.5		49.3	48.1	2.6	
計根別	89.5	5.3	4.3	0.3	0.4	0.2	36.7	56.0	6.9	0.4
中春別	87.1	9.0	3.4	0.5			70.2	29.2	0.6	
根 室	85.5	8.1	4.7	1.3	0.4		48.8	46.1	5.1	
西春別	84.4	9.6	4.6	0.7	0.3	0.4	47.4	48.4	4.2	
標 津	84.2	10.8	3.8	0.2	1.0		51.2	47.0	1.8	
中標津	84.1	9.5	4.1	1.8	0.3	0.2	54.4	44.5	1.1	
平 均	87.4	7.7	3.6	0.8	0.4	0.1	48.7	47.0	4.2	0.1

9月分細菌・細胞検査成績

氏名	細菌			細胞			氏名	細菌			細胞		
	上旬	中旬	下旬	上旬	中旬	下旬		上旬	中旬	下旬	上旬	中旬	下旬
佐藤忠男							新井範美						
佐藤和男							片野博						
塩田専治													
五十嵐輝夫							第二俣落地区						
田中輝繁							西村和之					39	
山本政紀							西垣洋	740					
安達和永							保科清美						54
志賀詔一							松岡晴昭	60					
志賀正治					39		田代昭一					39	
篠永栄							井口則孝						39
俣落地区							安江孝昭						39
原栄一					33	39	安江持広		180				
大木敏夫	69						齊藤靖						54
小林金司	38						山口幸樹						
小橋金松					57	36	峰松秀美						
岩井昇好							沖一志						51
服部一好					36		片岡正春						
遠藤初子					42	36	彈正昭						42
遠藤正文	92				36		国光直行						
高橋文幸							遠藤雅						
高松晴由				39			佐伯清						
小山茂春					57	42	米村清繁						
小村正弘							加藤蝶七						36
菅原弘志							萩野昇司						
上村重光						39	滝平義明	36					66
上村力通							滝山栄作						
松本正信							内山明治						72
藤原照一							八木浦健雄						39
遠藤稔春			69			48	中前秀隆				45		
阿部利春						36	前田芳照						54
上ヶ島民藏						45	町川清夫						
山崎清一							宮脇正保	53	39				33
藤田誠一					45		富沢村豊						
鍵持幸与							谷田三郎						33
遠藤与畏							武田弘美						
宮田実孝					45	42	藤北一					39	
鷺見孝愈	23						杉本一						39
真部利秋							杉本義一						
渡辺清信		110	81				田島康						36
小相武雄							佐藤幸盛						
太田直盛							松野盛						
小谷盛一							飯野国						36
秋山政一							竹下日吉						
斎藤勉							柳田治郎					36	
広瀬清和							柳木喜三						51
半沢良夫						36	青木ふさ						
笠原良志	68						横田好一						39
武田淳子					36	42							
後木意子					51								
久保栄典	81		39										

※30万以下は空欄。31万以上は実数。∞は無限大です。

胞検査成績

※30万以下は空欄。31万以上は実数。～は無限大です。

氏名	細菌			細胞			氏名	細菌			細胞		
	上旬	中旬	下旬	上旬	中旬	下旬		上旬	中旬	下旬	上旬	中旬	下旬
中本要							加茂正毅				36		
半沢利平							佐々木政行					36	
国見一男	58	36					三友盛行						
国見哲雄					39	45	高島新作						
齊藤一美							福島新一						
伊藤秀子					36	51	古田起雄						
千葉清正						42	本田萌夫						
村井直行						69	中村敏夫						
山崎隆夫					39	45	真野勇夫				42		
後藤信志					54		多田俊夫				57	25	75
齊須清志							小岩正一					36	
今井靖清							伏見哲弘						
山田昭男		28					中川	45					
房川和洋							武佐地区						
井上芳剛							丹羽淳一				36		
笠井岩男							丹羽賢一						33
赤堀岩敏							中司哲雄						
鈴木敏夫					60	51	60	上原德保					
開陽牧場							42	工藤正儀			45		
俄橋地区													
名越優						33	酒井清志						
乾雅晴							目黒雅隆				60		
乾洋							工藤重美				51	48	
伊東信一							児口慶弘						
大山富雄							白田慶一						39
北川孝治							川上隆						
水本正二							長谷川寿				25		42
水本正俊							花尻武夫				36		
山本清							中条由治						
榎田英雄	29					51	奥村協	58					
佐々木昭雄					39	33	萱岡秀貴						
野口史朗							高橋昌信	56					
太田功郎		230					中塚秀夫				63	45	51
岡次郎	41				33		藤原勝一				36	36	57
金子安有					45	36	林文雄						
高野国雄							佐藤敏昭				54		
中林忠雄							佐藤一広					57	
工藤隆弘							清原賢一						
赤波江清							湯山一稔				51		
沢口俊夫							門馬正文						
桜井義雄					42	36	中塚文志						39
西山健							石原竜雄						42
大西一郎							西井武						45
大西英明							土井信一						
福島昭憲							土井上晴						
下川原政市							土井上悟	39			42	39	
三輪貞夫							小熊谷正文				54		
西山宏						42	山本俊文						
佐々木邦夫					60		真野光章						
日下一芳							寺島享					39	
赤波江一彦	22				48	39	佐藤憲治						

細菌数200万以上当日出荷乳に対して当月の平均乳代をペナルティと科せられます。
151~199万は、kg当り5円、抗菌性物質100円。

9月分細菌・細

氏名	細菌			細胞			氏名	細菌			細胞		
	上旬	中旬	下旬	上旬	中旬	下旬		上旬	中旬	下旬	上旬	中旬	下旬
当幌地区							石崎多門						51
飯島哲夫							林仁一郎						54
飯島清市							高藤祐蔵						
奥田寿美子							連田弘幸						57
奥田建雄							永谷雄弘						36
中山進一							長繩忠勝						
阿部俊勝	38						麻郷地也						
鈴木祥幹							小針和也	69					81
西垣丈夫							花川秀一						36
小原治行		51		54	45		古沢翠						39
吉田正行							花川翠						
竹村満夫							今井照男						
高橋孝司					66	63	岡部実行						
筒井富男						96	渡辺善行					45	42
筒井良秋							松隅健二	69					57
室井祐三							古瀬久夫						36
安田一男	140						藤本清						
山田吉正					36		小川道嘉	140					36
松田正義						48	佐藤美						36
菊地良三							佐藤美						33
遠田要三					60	66	佐藤雄						36
長正路清							佐藤永						
大野富夫							佐藤東						
吉成務							白築政博						
福村守成							望月幸男						
遠藤弘成							武田勇夫						
中標津地区							高橋敏夫						
坂尚久							熊倉彦吉						
坂恭民							小林佐枝子						
吉川敏郎							阿部正三						
滝場慎二							佐藤三男						
久保慶一郎							開陽地区						
久我良夫							土井上昭男						
正城純一							山田輝男						39
荒昭一							吾妻紀巳夫						
桜井幸一							桜井寿夫						
佐々木繁雄		63					高橋勝義						
佐藤信義							中本修						
三藤信章					42		丸田良夫					36	36
下山幸一							鈴木修						42
長瀨貞義							高橋一男						42
							高平幸夫						

質のよいミルクを
つくるために
これだけは
守りましょう。

【6つのルール】

- 手と乳房を清潔にすること
- 搾乳装置を正しく選び正しく使うこと
- ミルクの適切な冷却と貯蔵
- 搾乳が終わるたびに洗浄
- ライナーとミルクチューブの定期交換
- ミルクシステムの定期点検

Animal Photo

何だろ
行って
みよう!!

駆ける



「キタキツネ」 Photo S. Doigami

9月の
組合日誌

- 9月 6日 第8回じゃがいも伯爵まつり
全道共進会
- 9日 澱粉工場操業式
- 10日 第8回理事会
- 11日 公金検査
- 16日 内部審査
桜ヶ丘給油所起工式
- 17日 道信用検査
(~19日)
- 18日 乳検運営委員会
- 19日 第3回生産委員会
- 24日 第9回理事会
- 25日 タンクローリー
乳質改善研修会
- 30日 第2回てん菜生産振興会役員会



今月の表紙の写真は、当幌地区の飯島三子さんです。
結婚前は、農協の購買部で働いていましたが六十年に結婚、現在は長男の央道くん(二才)と長女の千恵ちゃん(一ヶ月)の二人のお母さんです。
ご主人の浩さんは、やさしくて、とてもたよりのある人、趣味は、と聞くと今、子育てが趣味のようなものです。と目を細めて話す、明るい若奥さんです。

表紙の写真

編集後記

いよいよ本格的な秋、めっきり日も短かくなつて来ました、馬鈴薯、ピート等の収穫に大忙しの毎日と思いますが、くれぐれも注意を怠らず、事故のない様気をつけましよう。

今回の私の趣味では、安達和永さんに登場していただきました。音楽だけでなく色々な物の収集も趣味のようで、奥さんも少しあきれ顔、実は僕自身も思い当るフシがあります。車は好意?の目で見られるジープ、それに自衛隊の払い下げが二台、メグロのオートバイにヤマハのトレール、部屋にはポケットバイク等々…。あきれるといっても、うちでは離縁といえます。11ページで紹介した「サラダ記念日」の影響かも知れませんが、「我夫、ジープとバイク、あれが欲しい、これが欲しいとただこねあきれ」と歌われ。(ガクツ)