

なか|べつ

農協だより



151
号

昭和62年1月

発行 中標津町農業協同組合
編集 営 農 部
印刷 (有) 板 野 印 刷



「ハイ写って!!写って!!」



「ミルクの女王は青木ひかるさん!!」

第4回 6月19日~20日

農
業
祭

第四回農業祭は十九、二十日の両日、南中の根室生産連共進会場で開かれ、十九日は百六十頭が出陳された共進会のほか、肉牛展示説明会が行われた。午後七時三十分からは、前夜祭が開かれ焼肉パーティー、ロデオ、カラオケ大会、ミルクの女王の発表、綱引き、今年は綱引きに女子の部門が加えられ大変盛り上がり、盛況のうちに前夜祭が行われ、二十日はゲートボール大会、バーベキュー、カウボーイや各種のアトラクションなどがあった。企画、運営にご協力をいただいた各組織、地区代表の方に厚くお礼申し上げます。

18番/サザンの〇〇



「ヤッター!!」「ギェー」



綱引き前夜祭ガンバレ!!中標津!!



「オーいっしょっしょ」



「婦人部が作りましたいかがですか？」



「アチャ、それ焼けどんのー」
「だいじょうぶ!!」

ミデアム・
レアさ!!」



優勝した余格の
第二種選手チーム



監督も思わず力が入ります(女子優勝の当幌チーム)



天候も良くたくさんの方ににぎわいました

「ビールがウマイ」



「どうだ!!昔の新品!!買得だよ」



「はい!!500円!!」



「北海道に来てよかつたなり一人でもウマイ!!」

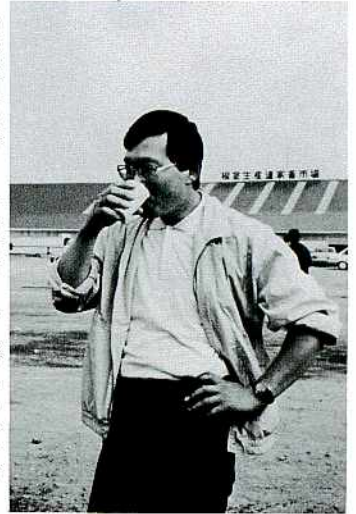

もういいかしら?



切るばかりじゃ、つかれるワ
チョットつまみ食い!!

アムステルダム
& デーモン

つまみ食い
は楽しい



「俺、あの肉ねらってたのに…」

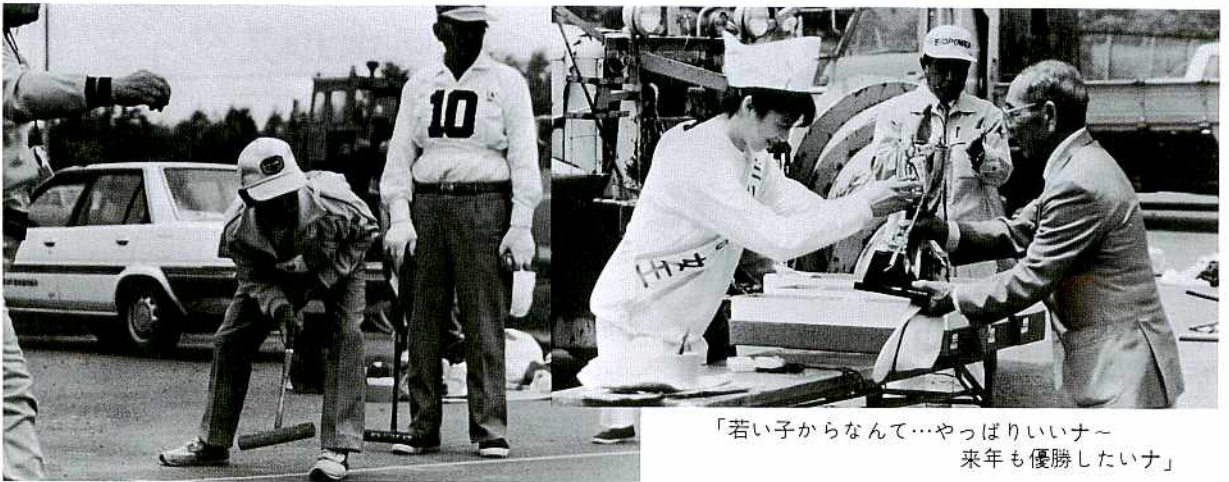

「若い子からなんて…やっぱりいいナ～
来年も優勝したいナ」

「ウーどうだ」



「ミルクの女王も女の子食欲は…」



「オット!!牛の勝ち～イ」

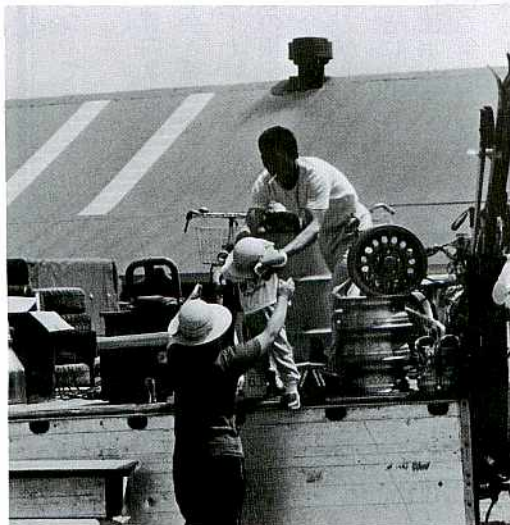

「アレ? 子供のリサイクル?」



さあどうだ!!

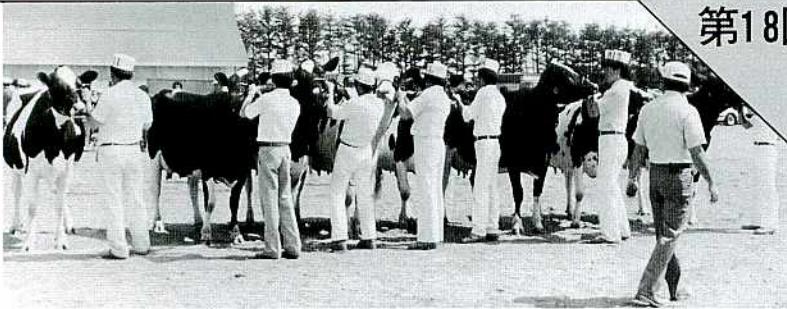

「緊張の一瞬!!」

第18回ホルスタイン

共進会

開催

今年から、再び一日間で終了させることとなった、第十八回

ホルスタイン共進会は、

第四回農業祭の行事として、

六月十九日、好天に恵まれ、家畜改良事業団、遠藤正彦氏の審査によって、根室生産連

家畜共進会場で開催されました。申し込み頭数は、二〇五頭あったものの、牧草刈りも始まったこともあり、出品頭

数は、前年並みの一五九頭になりました。部編成は、例年より一部増えて、十二部となり、各部毎の審査時間も二〇分に短縮され、定刻に終了することが出来ました。

審査結果については別表の通りですが、未經産の部については「未經産王国中標津」の健在ぶりを示す若牝が勢揃いし、上位入賞牛については、今後の管内、全道共進会での活躍が期待されます。経産牛の部については、総体的に揃っている感があり、遠藤氏も序列付けに苦労されたのではないかと思われま

す。共進会

は良き「勉強の場」であります。二百人を越える参観者の方々も、それぞれ、乳牛の

機能性について大いに勉強されたのではないかと思います。注目の団体賞は、中標津地区

が八年ぶりに優勝旗を奪還致しました。準優勝は昨年迄の優勝を続けていた第二俣落、

当晚地区は健斗し第三位でした。以下武佐、開陽、俣落、依橋の順でした。尚、同点の地区が二組ありましたが、規定通り上位入賞牛の多い地区

が上位となっております。今後、管内共進会、

全道共進会と系統の共進会が続くわけですが、

八月七日の根室管内共進会は、今回の各部上位五頭までが出品権利を得たこととなります。

「中標津ホルスタイン」として今後の活躍を期待致します。

各部1等賞1席入賞牛

部	名	号	出品者
1	ローズ エレベーション	マリナー	花川 稔
2	エクセルシャ	アラリアンス ローヤル	久保 剛
3	オールド ブラック	バトリシア	桜井 幸一
4	コツコネン	イーグル クリスチナ ラウメ	桜井 幸一
5	アイテアル	シス ガバネス	川村 清身
6	レスポワール	バリエント クリスチナ マーク	阿部 文雄
7	イーグル	サウンド ナイト	佐々木昭雄
8	ロングウェイ	ドニール クリスチナ	長正路 清
9	ウイステリア	スパーブ マツオ	弾正原 正
10	アールチェ	クリストファー ジーエフ ビーフタゴ	弾正原 正
11	バインデル	ハツヒメ バーク	福島 信一
12	サニーデール	アールチェ マリー ジーエフ	弾正原 正



バルククーラーの導入

農協有で対応

バルククーラーも当初導入から十七年を経過し、乳牛の多頭化、個体乳量の伸びなど現在のバルククーラーの能力も低下しております。現在迄

の導入も各戸の対応でそれぞれリース事業、補助事業で計画導入をされておりますが、先般の理事会に於いて決定され皆様方に報告されている事

とは存じますが、今年度からバルク導入はリース、補助事業、又農協資金の全てを農協有として三年計画にて入替をし隔日集荷体制を整え、乳

質改善に取り組み経営の安定とコストの軽減に務めたく皆様方の御理解と御協力をお願い致します。



各チャンピオン皆さんでパチリ!!

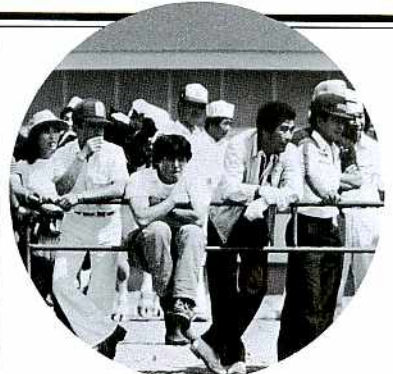

A氏「天気いいナ〜。」
B氏「うちのも入買しないかな〜。」

「御苦勞様でした。」

中標津	開陽	陽当	幌才	2俣落	保落	武佐	俄橋
292	172	190	270	172	190	170	

得 賞 板

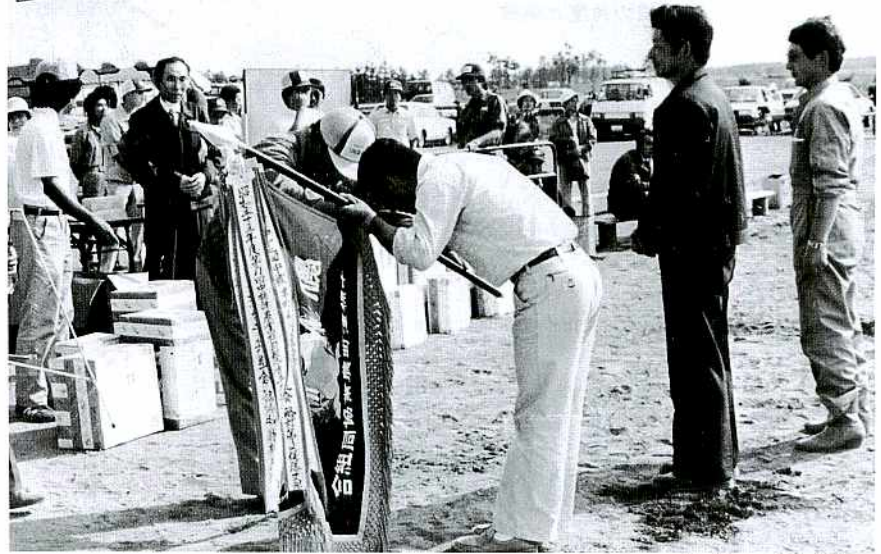

中標津地区団体優勝!!



「オレが審査員ならあれだな!!」「ヨ〜シ」

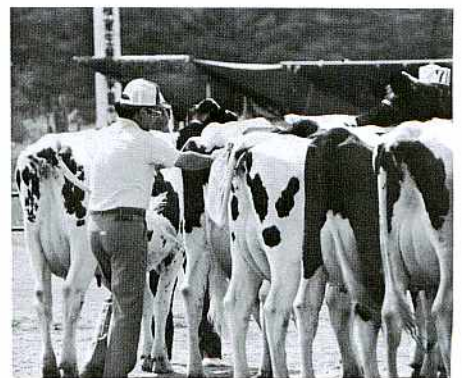

「ウーンハイ!!」

葉巻病を撲滅しよう。

馬鈴しよは多くの障害や病害によって著しい被害を受け品質の低下と減収をきたします。特に馬鈴しよアブラムシによる被害は、吸汁の害(黄変・葉巻症状等)よりも、ウイルス保毒虫が病害ウイルスを伝搬することで恐れられています。



病害虫を防ぐためには、発

生しにくい栽培環境をつくるのが大切です。地区内の採種ほ場は、一部を除いて一般馬鈴しよほ場と近接することが多く、今後周辺ほ場でのアブラムシ防除も考慮しなければなりません。

一、採種ほ場の環境について
(1) 一般ほ場との間隔が一〇メートル以上あること。

(2) アブラナ科、マメ科、ナス科及びウリ科作物が混作されていないこと。

昨年の種馬鈴しよ防疫検査結果では、全筆合格でしたが、その中には場環境の悪いものが二、三筆ありました。本年は環境浄化の徹底をして下さい。

二、病株の抜取りについて
葉巻病の真症株や強度のモザイク型ウイルス株は、萌芽後まもなく病徴を表すものが多く、早期に抜き取り除去することが必要です。

抜き取りは、塊茎単位個数の全株を抜き取り除去します。昼間は光合成作用が活発となり、葉に張りが出て見ずらくなるため、早朝

八時頃までに病株抜き取りをして下さい。病害虫の発生しにくいほ場環境を作ると同時に、早期に病株の抜き取りを行い、良質種子の生産と確保に努めて下さい。

図一 太陽光線の角度と病株

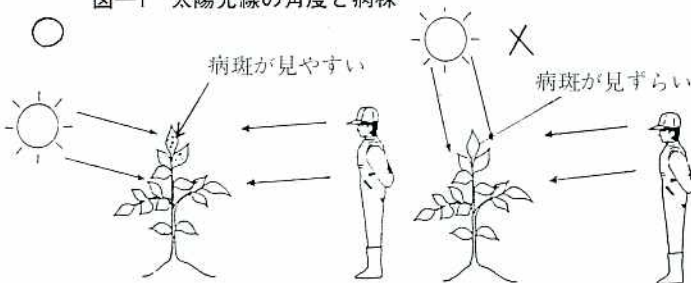

人事異動

〈退職〉

六月三十日

○金融共済課金融係

勝間 ひろ子

〈昇格〉

七月一日

○肉畜消流係主任

麻郷地 忠則

○人工授精係主任

加藤 一二

○組織広報係主任

奥田 哲

○金融係主任

西村 聖一

〈異動〉

○金融係(クミカン)

赤波江 かおり

農作業
あせるな
急ぐな
事故のもと

を持つことになり、危険も増してくるものです。いそがしいからと言っても、決してあせらずに農作業を行ない、「絶対に農作業事故をおこさない」よう十分注意して作業を行って下さい。

牧草の収穫、馬鈴しよ、甜菜の防除作業と本番を迎えています。このいそがしい時期に多くなるのが農作業事故です。
農業機械は私達の手足に替わる道具として発達して来ましたが、一方道具は発達すればするほど私達の力量以上の力



知りすぎて
ゆるむ心に農機事故

馬鈴薯、ビートの畑作物を始め、ハウス野菜や雑草駆除に農薬を使う機会が増えてきました。

農薬による事故や、健康を害さないよう細心の注意が必要です。

農薬中毒には、急性のものや慢性のものがああります。

急性のものは、まいたあとか、その翌日すぐに症状が出るのでわかりますが、慢性中毒のほうは、すぐに症状が出現しません。農薬が少しずつ体内に吸収されていき、体内にたまって、長い間にいろいろ症状が出てくるわけです。

慢性中毒を起すおそれのある農薬は、第一に体にたまりやすい重金属の農薬、たとえばヒ素剤、スズ剤などが含まれます。

農薬散布にあたっては、次の事項を厳守しましょう。
◎ 調査には細心の注意をはらうこと。

袋詰の農薬を開封し、バケツ等で水にとかず際、一気に農薬を吸い込みやすい状態にあります。必ずマスクをつけ

素手では扱わないようにする。万一農薬が目や顔などにかかった時、すぐ洗い落とせるように清潔な水とタオルをいつも身近に用意しておく。

◎ 散布中の服装を完全に脱ぎ換える。

呼吸とともに肺から吸入した時は、皮ふについた時の30倍も多く吸収されます。

生活講座 55

農薬散布は安全に

北根室地区農業改良普及所

防除マスクは必ずつけ、できれば防除メガネ、防水性の作業着をつけ、皮膚の露出部分には保護クリームをつけましょう。

◎ 体の健康状態に注意する。過労、寝不足、二日酔いの際、また妊娠中や生理中の主婦、手足に傷や湿疹のあるときは

散布は、農薬が体に付着、吸取されやすいので、できる限り涼しい時間帯におこなう。とくにハウスは、夕方涼しくなってから行う。

農薬中毒の症状

	使った農薬	軽い中毒→(重い中毒)→慢性中毒
殺虫剤	有機リン剤 (EPN、ダイシストン(エチカシトD)) 強毒性 中毒性 (DDVP、タイアジノン、バイジット、キルバール) 低毒性 (マラソン、スミチオン)	頭痛、嘔吐、めまい、吐きけ、息苦しい、汗れ、腹痛、下痢、全身けいれん、歩行困難、意識不明、歩行困難、意識不明、歩行困難、意識不明
殺菌剤	カーバマイト剤 (ランネート、サンサイド、バクサ、メオバール、トップジンM、デナボン)	上と同じ、ただし症状が早く現われる
殺菌剤	有機硫黄剤 (ダイファー、エムダイファー、モノックス) 無機硫黄剤 (水和硫黄剤、石灰硫黄合剤、タイホルタン)	皮膚かぶれ、咽頭痛、肺炎、気管支炎、じんそく、奇形精子形成障害
除草剤	フェノール系 PCP DNOC(ジニトロロソクレゾール)	疲れ、発汗、意識不明、じんそく、気管支炎、全身けいれん
殺菌剤	クロルフェノキシ系 2、4-D 2、4、5-T 2、4、5-TP MCP	咽頭痛、頭痛、胸部痛、胃痛、皮膚障害、意識不明、けいれん、肝・腎障害

やめる。

◎ 外気温や湿度の高いときの散布は、農薬が体に付着、吸取されやすいので、できる限り涼しい時間帯におこなう。

◎ 散布後の注意も大切。衣服を着がえ、手足や全身をよく洗い、うがいを必ずする。農薬のついた作業着は、よく洗う。散布した夜は飲酒しないので身体を休める。肝臓の働きを休め、排泄をスムーズにする。

◎ 農薬の保管、管理を厳重にする。残りの農薬も、食品用の空ビンなどまぎらわしいものに移しかえない。後始末を正しくし、空ビン、空袋はまとめて整理する。

共計でん粉情報

でん粉市況は、産地倉渡して、三、六七五円(三、九〇〇円)～三、七五〇円(四、〇七五円)、東京倉渡しては、三、八七五円(四、二五〇円)～三、九七五円(四、三二五円)と四月よりわずかですが好転しています。
()内は昨年の価格

共計でん粉進捗数

60 年 産			61 年 産		
共 計	加 算	配 金	共 計	加 算	配 金
5月1日	1袋	331円	5月1日	1袋	253円
累計	1袋	2,533円	累計	1袋	1,960円
販売	進	78.9%	販売	進	64.0%



四月から六月までの、ブリード検査による細菌数、体細胞数の検査の結果がまとまりました。前年の同期には、レサズリンによる検査のため、正確な比較はできませんが乳質改善に対する皆さんの努力が徐々に現われてきています。しかしながら、ペナルティの対象となる生乳の出荷も依然として後が絶ちませんので、次の四点を充分に守り良質の生産に努力されますようお願い致します。

- (1) 搾乳後すぐ十分な洗浄をする。
- (2) 適当な洗浄温度を取る事。
- (3) 決められた洗剤濃度を守る事。
- (4) 機械洗浄では、洗浄液の流速やスプレー圧力を十分にし、手洗いはブラッシングを有効に活用する。

昭和62年度中標津町農協地区別細菌数調

62年4月～6月

区分 地区	戸数	検査回数	30万以下	31～50	51～100	101～200	201～400	400万以上	151～199	200以上
当 幌	26	234	224 (95.7)	6 (2.6)	4 (1.7)					
俣 落	44	396	373 (94.2)	11 (2.8)	7 (1.8)	2 (0.5)	2 (0.5)	1 (0.3)		4
中 標 津	45	405	372 (91.9)	15 (3.7)	13 (3.2)	1 (0.2)	4 (1.0)			4 (1.0)
開 陽	30	270	259 (95.9)	8 (3.0)	2 (0.7)		1 (0.4)			1 (0.4)
俣 橋	45	405	378 (93.3)	15 (3.7)	7 (1.7)	3 (0.7)	1 (0.2)	1 (0.2)	1 (0.2)	2 (0.5)
武 佐	49	441	411 (93.2)	12 (2.7)	10 (2.3)	5 (1.1)	2 (0.5)	1 (0.2)	1 (0.2)	3 (0.7)
第2俣落	47	423	388 (91.7)	17 (4.0)	12 (2.8)	4 (0.9)	2 (0.5)		3 (0.7)	2 (0.5)
合 計	286	2,574	2,405 (93.4)	84 (3.3)	55 (2.1)	15 (0.6)	12 (0.5)	3 (0.1)	5 (0.2)	16 (0.6)

六十二年度 地区別、細菌数、体細胞数

昭和62年度中標津町農協地区別細胞数調

62年4月～6月

区分 地区	戸数	検査回数	30万以下	31～50	51～100	101～200	200以上
当 幌	26	234	187 (78.6)	27 (11.3)	19 (8.0)		1 (0.4)
俣 落	44	396	311 (78.5)	66 (16.7)	19 (4.8)		
中 標 津	45	405	325 (80.2)	48 (11.9)	25 (6.2)	7 (1.7)	
開 陽	30	270	205 (75.9)	45 (16.7)	19 (7.0)	1 (0.4)	
俣 橋	45	405	320 (79.0)	56 (13.8)	29 (7.2)		
武 佐	49	441	353 (80.0)	61 (13.8)	25 (5.7)	2 (0.5)	
第2俣落	47	423	328 (77.5)	64 (15.1)	31 (7.3)		
合 計	286	2,574	2,029 (78.8)	367 (14.3)	167 (6.5)	10 (0.4)	1 (0.4)

(5/27.6/3.6/10.6/17)

昭和六十二年年度分の
根室生産連家畜市場価格

種別		区分	上場数	成立数	売買金額	平均	最高	最低
乳	育成 (12ヶ月以下)		25	24	4,728	197	280	136
	育成 (12ヶ月以上)		30	27	7,373	273	331	175
牛	初妊牛		32	19	7,707	406	482	360
	経産牛		49	30	11,888	396	450	270
	小計		136	100	31,696	317	482	136
肉	初生トク		29	27	2,896	107	161	41
	牡トク		57	55	10,511	191	336	100
	去勢 (12ヶ月以下)		46	42	8,766	209	251	93
	去勢肥育 (12ヶ月以上)		2	2	430	215	241	189
牛	育成牛		190	162	41,758	258	397	46
	末経産肥育牛		2	2	721	361	419	302
	成牛		247	223	62,890	282	402	164
	小計		573	513	127,972	249	419	41
	その他 (馬・羊他)		2	0	0	0	0	0
生産連市場計			711	613	159,668	260	482	41

(4月からの累計)62.6.17現在

「売りがよく買いやすい」をモットーに、毎回多数の家畜が出场しています。

- ◎セリ開始 午前十時
- ◎定期市場 毎週水曜日
- ◎場所 中標津町南中

種別		区分	上場数	成立数	売買金額	平均	最高	最低
乳	育成 (12ヶ月以下)		64	62	10,733	173	326	42
	育成 (12ヶ月以上)		67	61	16,373	268	350	168
牛	初妊牛		125	100	39,511	395	550	249
	経産牛		198	174	62,158	357	521	150
	小計		453	397	128,775	324	550	42
肉	初生トク		90	83	7,303	88	161	11
	牡トク		126	115	21,475	187	360	55
	去勢 (12ヶ月以下)		134	129	28,325	220	373	58
	去勢肥育 (12ヶ月以上)		47	43	21,922	510	677	189
牛	育成牛		460	401	97,369	243	606	10
	末経産肥育牛		131	116	58,184	502	743	150
	成牛		891	777	221,999	286	542	37
	小計		1,879	1,664	456,577	274	743	10
	その他 (馬・羊他)		2	0	0	0	0	0
生産連市場計			2,335	2,061	585,352	284	743	10

ミルクキャンペーン'87



「地球がまるく見える開陽台」
ミルクの里

中標津町農協酪農対策協議会では、牛乳消費拡大事業の

一端として、七月一日から二ヶ月間、あの「地球がまるく見える開陽台」でミルクキ

ャーペーンを実施、生産者自らが観光客や地元の人達に親しめる、美味しい牛乳を満喫

してもらおうと開店。キャンペーン初日は、武佐「牛神太鼓」も応援、観光客はいつた



新婚さん



久我 敏也 君
貞江 さん

五月三十一日、ホテル秀月にて、西山健康ご夫妻の媒妁により敏也君、貞江さんの結婚祝賀会が催され、多勢の人達に祝福された。

貞江さんは、埼玉県出身、OLをしながら、北海道の広大な自然の中で仕事をすることを夢見ていたそうですが、

長期実習生を募集しているのを知り、不安ながらも思い切って来たそうです。久我さん宅であたたかく迎い入れてくれた事で不安もなくなり、敏也君のやさしさに引かれ、ゴールイン。頑張

屋の敏也君、貞江さんと共にこれから、仕事に家庭に奮闘される事でしょう。

野菜生産組合朝市へ意欲満々

今年さらには活発に

昨年、俵橋野菜生産組合が「朝市」を農協前で開いて好評であった。「地場産の新鮮な野菜を消費者へ提供」という呼びかけは、直接町場の人々へアピールできたと思う。

今年、いままでの組織を母体として、新たに野菜生産に意欲を持つ人の参加で、中標津野菜生産組合（組合長佐々木薫子さん）として、毎週金曜日に開くなど、さらに活発な活動を展開しようとしています。初売は、六月十六日、天候にも恵まれ盛況でした。



い何が始まったのかと驚きあいにくの天気であったが、ここで飲む牛乳は、また格別と満足気。皆さんも、散歩がて

らに開陽台へ行って、牛乳をおいしそうに飲み、消費拡大事業に一役買ってみてはいかがですか？





初陣、牛神太鼓

武佐通信員 萱岡秀貴

昨年、宝くじ助成金が当たり、念願の太鼓七基を購入し活動が本格化。

全くの素人ばかり。中学生が文化祭で演じている「牛神太鼓」を取り組もうということで、今年三月から週一回の練習を開始した。

はじめは、音は出せどもリズムにならず、手にマメやアザをついたり痛む思いをしながらの練習。そんな時、武佐山開きに出演の話が舞い込み稽古には熱がはいった。

六月十四日、山開き当日は緊張の面持ちで陣を構え、「ソーレ」の声で打ち出す音に調子よく盛り上がり、登山者から多大な拍手をいただいで大満足。現在レパートリーは



二つ。
ゆくゆくは、武佐開拓の郷土史と風物を織り込んだ「牛神太鼓」の創作を手がけ、地域文化振興の為にと会員一同張りきっている。

「武佐牛神太鼓保存会」
代表 安達和永

酪農家の

プロ意識感じて……。

農家実習



生産資材係 中村 正哉

私が農協に入って約三カ月が経過しましたが、この三カ月は私にとって、とても早く感じられました。それは社会人という新しい立場となり、初めてのそして貴重な経験ばかりであったためと考えます。今回の農家実習も貴重な経験となりました。

私は学生時代、早起きが苦手で

講義にも何度か遅刻しました。その私が農協に入り、朝野球をやり、早起きにも多少慣れたとはいえ、毎朝五時に起きるの事は辛いものでした。仕事は日常、朝晩の給餌および牛床掃除を行い、日中は電牧支柱を立てたり、除角の補助をしたりで、毎日ふとんに入るとすぐに深い眠りについた。

てしまいました。ところで、搾乳時に高橋さんの奥さんが私に「搾乳もやらせてあげたいんだけどね。」とポツリと言った日がありました。私は、この言葉で酪農業に対し、真剣に、厳しい態度で取り組んでおり、素人の私など寄せつけない酪農家としてのプロ意識を感じ、また、プライドを持って働いていると思いましたが、私も今はまだまだ未熟者ですが勉強し、知識を身につけて、自信を持って仕事ができるように努力しますので組合員の皆様も御指導をよろしくお願い致します。最後になりましたが、温かく受け入れて下さった高橋勝義さんはじめ御家族の皆様にご心より感謝致します。(また牛乳豆腐を食べさせて下さい。)

汗の語り合う

長期酪農実習生交流会

六月十六日、肌寒い中、中標津町森林公園で、長期酪農実習生交流会が行なわれた。

実習生一十三名(男子十九名、女子四名)の出席で、町、普及所の出席を得て、酪農実習生受入協議会を代表し、藤井弘美委員が挨拶、根室酪農の

良さを知り、酪農家の手足になつてほしいなど、期待と抱負を述べた。その後、ジנגスカンを囲んで、日頃の実習生活について語り合い、交流を深めた。用意されたゲームやソフトボールで汗を流し、楽しい一日を過ごした。

機 情 報

毎年行なわれております根室管内中古農機展示即売会は、今年は、8月30日に予定しております。中古農機の根室管内農家所有遊休農機調査の結果、6月16日現在で下記のような売渡し希望があります。購入希望の方は、農協購買部、営農資材課へ申し込み下さい。

No.	機 種	銘 柄	型 式	年 式	希望価格 (千円)	備 考
47	バンクリーナーチェーン	オリオン	左回り120m	59	300	
48	トラクター	インター	474	53	1,200	ローダー付
49	トラクター	インター	776	55	2,000	ローダー付
50	トラクター	インター	676A D	56	2,300	ローダー・フレーム付
51	トラクター	MF	MF 185	51	1,800	
52	トラクター	MF	MF 690-4C	60	4,700	
53	トラクター	MF	MF 185	48	1,500	
54	トラクター	MF	MF 185	52	1,500	
55	トラクター	MF	MF 595	53	4,300	
56	トラクター	MF	MF 290-4T	58	4,500	
57	トラクター	MF	MF 194-4		3,500	
58	トラクター	MF	MF 194-4	55	3,000	
59	トラクター	MF	MF 690-4T	59	5,800	
60	トラクター	DB	DB 1212	49	1,500	
61	トラクター	クボタ	M7950D T	57	3,500	
62	プラウ	スガノ	TY B 24×1		100	
63	プラウ	道央	MB 20×2	58	180	
64	ブロカス	スター	MB C 6600	61	100	
65	マニアスプレッター	スター	T MF 3000	57	900	
66	マニアスプレッター	スター	T M S 20A	53	250	
67	マニアスプレッター	タカキタ	D 400		500	
68	マニアスプレッター	インター	540	53	600	
69	ハーベスター	インター	555	49	1,000	ピックアップユニット付
70	ハーベスター	ガリガーニ	P 201		200	
71	ハーベスター	NH	71-7S	52	1,130	
72	ハーベスター	NH	71-7S		1,000	
73	ハーベスター	NH	71-7		500	
74	ハーベスター	NH	71-7		150	
75	コーンハーベスター	メムロ	MCH-2	52	250	
76	テッターレーキ	スター	AG T 5200		400	
77	テッターレーキ	リリー	ジュミニ		100	
78	テッターレーキ	リリー	ジュミニ	50	120	
79	ジャイロテッター	スター	MG T 5450 S	61	520	新品同様
80	ジャイロレーキ	スター	MG R 3300	61	400	新品同様
81	ジャイロレーキ	クーン	GA 280 P		250	
82	ロータリーレーキ	スター	MG R 310	55	80	
83	ジャイロスター	クーン	GR S 25	56	350	
84	ジャイロスター	クーン	GR S 25		500	
85	デスクモア	クーン	GMP 44		250	
86	クリンパーモア	ビコン	K M 240	55	1,000	
87	ヘーベラー	ウエルガー	AP 45		600	
88	ヘーベラー	NH	274		150	
89	ロードワゴン	タカキタ	P W350D	56	1,300	
90	ロードワゴン	タカキタ	P W350D	56	1,300	
91	エレベーター	ツチヤ	8657C			
92	タイヤ		12×38W		250	

理事会の経過

第三回理事会

開催月日 六月十日

開催場所 農協中会議室

〔議案〕

一、昭和六十二年年度の役員報酬の支給配分について。

前年どおりに決まりました。

二、昭和六十二年年度、制度資金の追加申し込みについて。

件数、九件
融資金額、三、一三五万円

三、農畜産物市場開発プロジェクトチームの設置について。

流通開発班を七名で構成し、市場開発調査、情報の収集等を行なう。

四、固定資産の取得について賃借用地を舗



農 古 中

No.	機 種	銘 柄	型 式	年 式	希望価格 (千円)	備 考
1	トラクター	ドイツ	D5006	46	400	ローダー付
2	トラクター	フォード	5000	47	500	ローダー付
3	トラクター	フィアット	850 S D T	54	2,500	ローダー付
4	トラクター	フィアット	550	45	300	
5	トラクター	フィアット	700	50	500	ローダー付
6	トラクター	MF	130		100	
7	トラクター	MF	165		450	
8	トラクター	インター	574	48	350	
9	ロータリーハロー	フクチ		54	150	
10	ロータリーハロー	ナガキマ	S R A 2400	53	応談	
11	ロータリーハロー	ハワード			70	巾1.8m
12	ローターベーター	ハワード	H G—80		応談	
13	プロカス	スター	M B C 4600		50	
14	バキュームカー	タカキタ	S—142	53	応談	2000ℓ
15	ドラムモアー	ファール		52	応談	
16	テッターレーキ	ファール	K H—4 S D	47	70	3.6m
17	テッターレーキ	スター	2連	53	30	
18	テッターレーキ	ジェミタ	2連	47	35	
19	テッターレーキ	タカキタ	H M—144	52	応談	
20	テッターレーキ	タカキタ	H M—134		30	
21	テッターレーキ	クーン	4連		20	
22	テッターレーキ	ジェミタ	ニ		80	整備済
23	ロータリーレーキ	ターラップ	R—329	60	400	3.2m
24	ロータリーレーキ	ニューメイヤー			100	程度下
25	ロータリーレーキ	ニューメイヤー			150	程度中
26	デスクバイン	ヘストン	P T—7 D		180	
27	ロールベラー	モエラ	M R—1500	60	1,800	
28	ロールベラー	ウエルガー	R P—180	52	400	
29	ロールベラー	バーミヤ	605 C		500	
30	チョッパー	ターラップ	D C—1350		50	
31	チョッパー	ターラップ	D C—1500	50	応談	
32	チョッパー	NH	36	56	600	2年使用
33	ファームワゴン	タカキタ	F W—102	47	応談	
34	ロードワゴン	タカキタ	P W—114	52	200	
35	ロードワゴン	タカキタ	P W—350		1,000	クロスチェーン
36	ロードワゴン	タカキタ	P W—350		900	
37	ハイエレベーター	トウヨウ	T F A—27		150	
38	ハイエレベーター	スドー	K A T—24	52	70	
39	ハイエレベーター	シブヤ	W—30	53	応談	
40	ハイエレベーター	シブヤ	W—36		応談	
41	ベルコンベアー	トウヨウ		56	応談	21m
42	フロアコンベアー	ホクサツ	F R—430		応談	ピーター付
43	ハイプロアー	ゲール	F B—99	53	300	シュート付
44	マウントカッター	スター			応談	
45	ショベル	三菱	B S—3		400	
46	パイプミルカー	アルファー			応談	

装する。

《協議事項》

一、給油所の施設について。

二、役員研修について。関東・東北方面を研修する。

三、馬鈴しょ畑の実測について。

六月二十五日に実施する。

《報告事項》

一、第五回臨時総会の書面議決について。

原案どおり決まりました。

二、てん菜畑の実測面積について。十四・

三 ha。

三、交雑種の人工授精の取まとめ結果について。

四四八頭。

四、乳牛流通追跡調査結果について。

五、第四回農業祭について。

62年5月乳成分乳代単価ベスト10^{テン}脂肪4.0%
以上10戸

順位	氏名	脂肪%	氏名	無脂固形%	氏名	単位
1	吉田正行	4.40	白田慶和	8.81	吉田正行	84.66
2	八木原明次郎	4.19	佐藤一広	8.79	八木原明次郎	83.57
3	久保栄興	4.17	下川原政市	8.78	久保栄興	83.14
4	乾雅晴	4.13	篠永栄	8.74	乾雅晴	82.49
5	奥田寿美子	4.12	丹羽賢一	8.71	五十嵐輝夫	81.94
6	水本正二	4.07	久我良夫	8.70	水本正二	81.88
7	五十嵐輝夫	4.07	山本優文	8.69	奥田寿美子	81.62
8	大西英明	4.06	佐藤信義	8.69	小出清信	81.53
9	酒井清志	4.04	富沢保雄	8.68	大西英明	81.51
10	花尻和夫	4.04	滝場慎二	8.68	花尻和夫	81.51
			上ヶ島利春	8.68		
			小出清信	8.68		
平均		3.70		8.45		77.83
最低		3.17		8.00		71.45

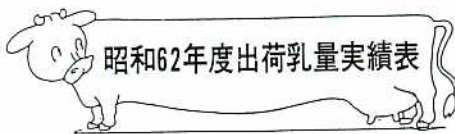

(62.4.1~62.6.30)

中標津町農業協同組合

	出荷乳量		前年比 (%)	
	61年	62年		
4月	5,090,083.3	5,028,668.9	98.8	
5月	上旬	1,779,014.4	1,775,905.5	99.8
	中旬	1,809,941.3	1,829,498.9	101.1
	下旬	2,069,377.3	2,077,057.7	100.4
月計	5,658,333.0	5,682,462.1	100.4	
合計	10,748,416.3	10,711,131.0	99.7	
6月	上旬	1,983,668.4	2,012,739.7	101.5
	中旬	2,051,478.9	2,059,960.6	100.4
	下旬	2,069,701.4	2,056,075.6	99.3
月計	6,104,848.7	6,128,775.9	100.4	
累計	16,853,265.0	16,839,906.9	99.9	

昭和62年度 5月分合乳細菌数・細胞数検査成績

5月分合乳細菌数、細胞数検査結果は下記の通りです。
乳質向上に努力を!!

農協名	細菌数検査					細胞数検査			
	30万 以下	31~ 50万	51~ 100万	110~ 200万	210~ 400万	30万 以下	31~ 50万	51~ 100万	110万 以上
標津町	82.8	12.1	5.1	0	0	68.1	31.5	0.4	0
中標津町	80.9	12.8	4.8	1.5	0	67.2	32.8	0	0
計根別	86.9	5.9	4.9	1.5	0.8	49.8	42.7	6.0	1.5
西春別	84.1	9.0	4.5	2.4	0	59.6	37.4	3.0	0
上春別	95.0	2.5	2.5	0	0	41.3	51.5	6.0	1.2
別海	88.5	5.0	5.1	1.0	0.4	65.2	33.7	1.1	0
中春別	89.9	7.3	2.8	0	0	81.9	18.1	0	0
根室	80.1	11.8	7.0	0	1.1	61.3	37.6	1.1	
羅白町	83.8	0	16.2	0	0	45.3	54.7		
根室管内平均	86.2	8.0	4.6	0.9	0.3	63.3	34.5	1.9	0.3

北海道生乳検査協会

6月分細菌・細胞検査成績

氏名	細菌			細胞			氏名	細菌			細胞		
	上旬	中旬	下旬	上旬	中旬	下旬		上旬	中旬	下旬	上旬	中旬	下旬
佐藤忠男							新井範美						
佐藤和男							片野博						
塩田専治													
五十嵐輝夫	48						第二俣落地区						
田中輝繁					39		西村和之	42		45	54	48	
山本政紀							西垣洋	33	170				
安達和永							保科清						42
志賀詔正							松岡晴美				33		
志藤永栄			120			48	田代昭一				63	33	33
	俣落地区							井口則一					
							江孝昭						
							鈕持広						
原栄一					33		齐藤靖	36	84	36	45		
大木敏夫			39				山口幸樹						
小林金司							山松秀						
小橋寿昇					39	33	峰冲一						
岩井昇好					69		片岡正				84	54	78
服部一好							彈正原						
遠藤初子					36	33	国光昭	57		220	48		
遠藤正文			36				遠藤直行				36	81	
高橋文夫						36	佐伯雅						
松村晴						36	来栖寛						
小山茂春						36	川村清				39		
本村正							加藤蝶						
菅原弘志							萩野昇						
上村弘志							星本						
上村重光							滝平				45		39
上村力							滝ヶ山						
松本正通					42		八木原						
藤原信雄					39		中浦健				66	60	60
遠藤照一							前原秀				51	36	
阿部利春					39	36	町田芳			33			
上ヶ島利春						48	房川喜						
山崎民						33	富脇正						
藤田誠一			94				宮富		90				
藤田誠一		39		42	48	48	谷村豊				39	39	39
釘持幸男						39	武田三						
遠藤与畏							藤井弘						
宮田実孝	45	60	72	63	39	36	北村仁				48		36
鷺見孝愈							田本匡						
真部秋					48	48	杉本義						
渡辺利信						39	田島義						
小出清							佐藤康						
相沢武雄					33		松本幸						
太田直行							飯野盛		160				
小谷盛政							横田日						
小秋山雄					33	36	竹下吉					39	33
齊藤勉							柳田治					33	
広瀬清和							青木喜						
半沢良夫			36				青木ふ	42					
笠原志						48	横田好					51	45
武田志子													33
後木意			250	36									
久保栄		42											

※30万以下は空欄。31万以上は実数。∞は無限大です。

胞検査成績

※30万以下は空欄。31万以上は実数。∞は無限大です。

氏名	細菌			細胞			氏名	細菌			細胞		
	上旬	中旬	下旬	上旬	中旬	下旬		上旬	中旬	下旬	上旬	中旬	下旬
中本要					33		加茂正毅						
半沢利平							佐々木政行				96	39	36
国見一男		48	63				三友盛行						
国見実雄					48		高島新一作						
齊藤哲一					42		福島信一						
伊藤秀子					42		本田起雄						
千葉清正							中村敏夫						
村井直行					33		真野俊夫				42		
山崎隆夫					36		多田正一	39			42	36	48
後藤須夫						93	小岩哲						
齊須清							伏見弘				51		
今井靖清							中川	290					
山田昭男							武佐地区						
房川和洋							丹羽淳一						
井上芳行					36		丹羽賢一					69	
笠井剛男						36	中司哲雄						
赤堀岩夫		39			57	63	上原徳保						
鈴本敏夫							工藤正儀						
開陽牧場						33	舟橋清高						
俵橋地区												54	
名越優晴					51	60	酒目黒雅隆						
乾雅洋	78				39		工藤重美						
乾一雄							児玉光彦					42	36
伊東信一							坂口弘						
大山富雄							白田慶和						
山下孝二					36		井口一隆						42
水川栄正							長谷川寿						
水本正俊					72	45	花尻武夫				36	33	
山本清							中奥村由治	120			33		
榎田英雄	48	51	33		25	57	奥菅村秀貴						36
佐々木昭雄					57	42	高岡昌信						
野口史朗		42			36		中塚秀夫				90	75	63
太田功郎			36				藤原勝一					39	
岡次郎							林文雄						
金子安有							佐藤敏昭						45
高野国雄							佐藤一広						
中林忠雄							清原賢一						
工藤隆弘							湯山稔				36		
赤波江清							門馬正文						
沢口俊夫						42	中塚文夫				72	42	48
桜井義雄					57	48	石原竜						
西山健郎						36	西井武						
大西一郎		140					土井信一						
大西英明	45						土井晴夫						
福島昭憲					39		小沼悟						
下川原政市							熊谷正文						
三輪真夫							山本俊文						
西山宏夫	36						真野光章						
佐々木邦夫					42	42	寺島享						39
日下一芳							佐藤憲治						
赤波江一彦		36	99			60							

細菌数200万以上当日出荷乳に対して当月の平均乳代をペナルティと科せられます。
151~199万は、kg当り5円、抗菌性物質100円。

6月分細菌・細

氏名	細菌			細胞			氏名	細菌			細胞			
	上旬	中旬	下旬	上旬	中旬	下旬		上旬	中旬	下旬	上旬	中旬	下旬	
当幌地区							石崎多門	28		28	87	42		
飯島哲夫							林仁一郎				57			
飯島清市							高藤祐蔵							
奥田寿美子							連田弘幸				42		66	
奥田建雄				48	39	45	永谷雄幸	110						
中山進一				48			長繩忠勝							
阿部俊勝							麻郷地忠							
鈴木祥幹			39				小針和也				36		45	
西木垣丈夫							花川秀一				33			
小原夫治				93	99	69	古沢翠稔						36	
吉田正行							花川照男		39					
竹村満夫							今井部実行						54	
高橋孝司					60		岡部善行		36		33		48	
筒井富良秋							松隅健二							
室井祐三							古瀬本久夫					33	39	36
安田一男							藤小藤道嘉							
山田吉正義					36		小藤末美					66		
松田正義							佐藤永雄							
菊地要三						33	佐藤永雄	45						
遠田要三							佐藤政博							
長正路清夫					39		白築政幸							
大野富夫							望月幸男					33		
吉成村守							武田敏夫							
福藤弘成							高橋敏彦							
中標津地区							小阿部佐枝子				39	120	90	
綏坂尚久					33		林部正三				39			
綏坂恭民							藤三男							
吉川敏二							開陽地区							
滝場慎一郎							土井上昭男						33	
久保慶夫						42	山田輝巳							
久我良夫							吾妻紀巳						42	
正城純一							桜井寿夫							
荒昭一						36	高橋勝義							
桜井幸雄							中本トモ							
佐々木繁義							丸田良夫				42			
佐藤信義							鈴木修				45	42	36	
三森章司		45					高橋一男				39	39	48	
下山幸一							高平幸夫							
長瀨貞義					33									

質のよいミルクを
つくるために
これだけは
守りましょう。

【6つのルール】

- 手と乳房を清潔にすること
- 搾乳装置を正しく選び正しく使うこと
- ミルクの適切な冷却と貯蔵
- 搾乳が終るたびに洗浄
- ライナーとミルクチューブの定期交換
- ミルクシステムの定期点検

間違いはがし

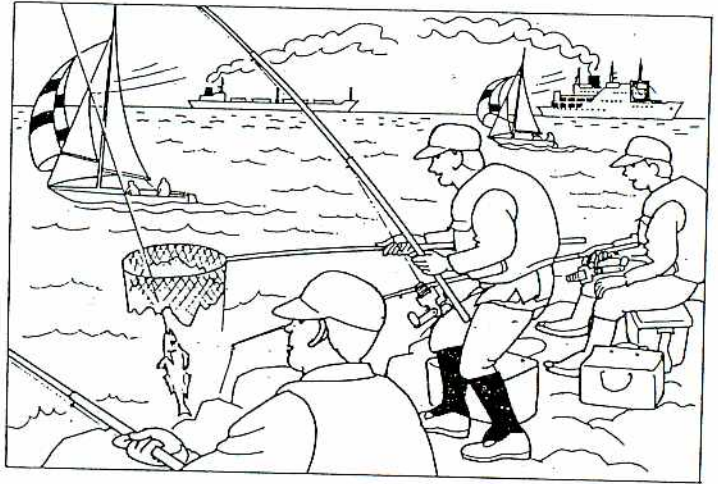

この絵の中には、いくつ間違いがあるでしょうか。間違いを見つけて、その数をハガキに書いて送って下さい。

〔応募規定〕

- ①官製ハガキに答えを書いて送って下さい。
- ②あなたの氏名・住所・年齢を書いて下さい。
- ③対象者 小・中学生
- ④宛先 中標津町東七条南二丁目 中標津町農協組織広

報係

⑤締切日 七月二十日まで

※正解者には当り賞、応募され、残念だった方には参加賞を差し上げます。なお、賞品は農協へ受け取りに来て下さい。

※発表は、九月号紙面で行います。

〔五月号の当選者〕

五月号の正解は「四つ」(下の図の○印)でした。正

〈5月号の間違い箇所〉

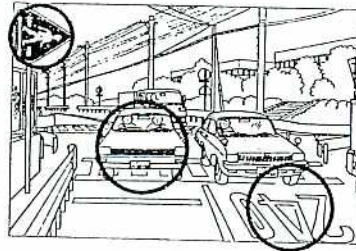

解者は残念ながらおりませんでした。たくさんの応募をお待ちします。

6月の 組合日誌

- 5日 役員協議会
- 9日 第1回生産委員会
- 10日 第3回理事会
- 11日 店舗利用者懇談会
- 19日 第18回畜牛共進会
- ~20日 第4回農業祭
- 24日 中央会事後監査

表紙写真



「趣味ですか。バレエやソフト、スポーツが大好きです。」という今月の表紙写真は、西武佐地区の佐藤邦子さん(三十才)です。夫の敏昭さんと結婚して今年でまる十年という邦子さんは、十歳の昭彦君を長男に二男一女のメチャクチャ明るいお母さんでもあります。最近では敏昭さんの影響もありよく「牛神太鼓」の練習を見学しに行っているとか。まだ女性がいけないという牛神太鼓。きつともうすぐ紅一点で勇ましく太鼓をたたき邦子さんが登場することでしょう。