

なか|べつ

農協だより

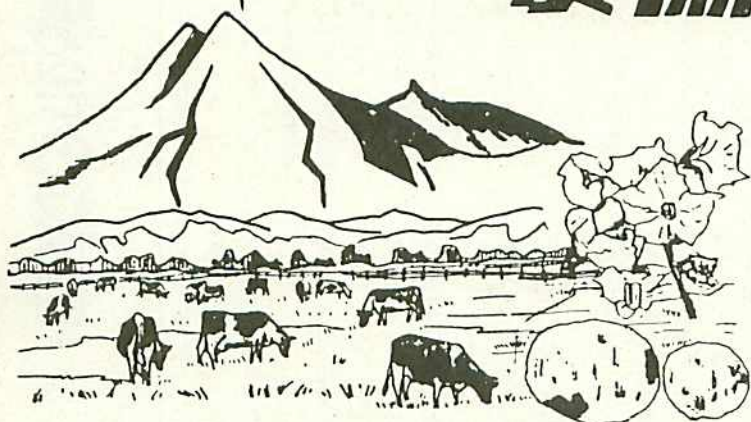

第 77 号

昭和56年 5月

発行 中標津農業協同組合
 編集 営 農 部
 印刷 アート印刷株式会社

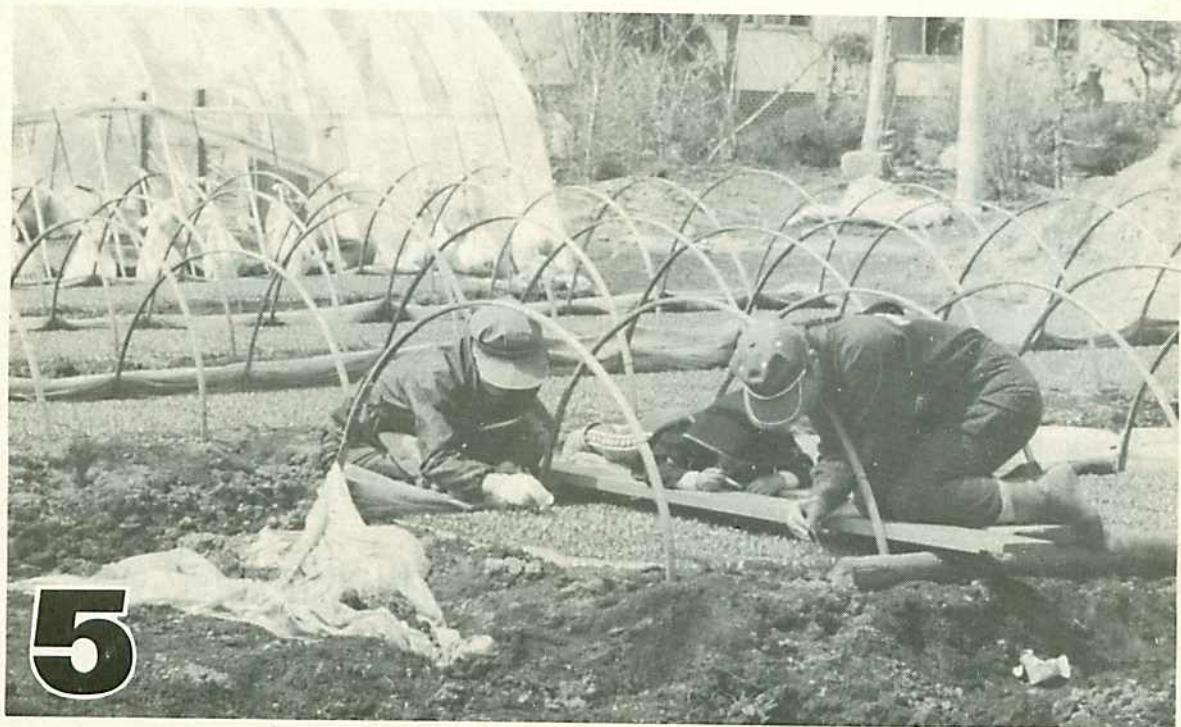

5

当嬢 阿部俊勝さん宅 ビートの間引き

今年は積雪が例年より
 少なく、春の訪れも、わ
 ずかながら早い春を迎え
 ました。

ビートの育苗も順調に
 進み、ペーパーポットに
 播種された種子も春の日
 差しに、緑の葉が、すく
 すく育ってきました。

間引きも、育苗時期に
 とって大切な仕事です。

中標津農協では、今年
 の耕作面積、二三〇ヘク
 タールと、複合経営にと
 って、ビートは欠かせぬ
 作物となってきました。

(担当)



理事会の経過

三月二十四日開催

第十七回理事会

議案

一、昭和五十五年度の損益決算の見込みと職員の手当の支給額について

原案のとおり決定しました。
二、昭和五十五年度剰余金(見込み額)の処分方法について。
原案のとおり決定しました。

協議事項

一、役員報酬審議会の答申額の協議と昭和五十六年度の人件費の計画について。
二、昭和五十六年度の貸付金利率の最高限度並びに貸付金の最高限度額及び賦課金等の協議について。

三、昭和五十六年度の自給持対事業の実施について。
四、地区別懇談会の意見について。

報告事項

一、職員の採用と退職について。

第一回理事会

四月十五日開催

議案

一、第三十四回通常総会提出議案

並びに開催日程について。
原案のとおり決定しました。

二、役員選挙に伴う選挙管理者等の指名について。
遠藤太一氏ほか七名を指名しました。

三、金利調整法の政定に伴う貯金、貸付金(貯金見返り)利率の政定について。
原案のとおり決定しました。

四、昭和五十六年度組助取引認定について。
原案のとおり決定しました。
五、昭和五十六年度農業制度資金借入希望調査について。
原案のとおり決定しました。

六、農協有地の中標津町への貸付について。
原案のとおり決定しました。

協議事項

一、昭和五十五年度の牛乳販売実績と今後の処理について。
二、昭和五十六年度営農計画集計について。

三、昭和五十六年度特別農家対応について。

報告事項

一、総会前の懇談会の日程について。

て。
二、懇談会後の役員協議会の開催について。
三、離農跡地処分状況について。



くみあい配合飼料

4~6月期の補てん
単価決まる



日	月	火	水	木	金	土
					1	2
3	4	5	6	7	8	9
10	11	12	13	14	15	16
17	18	19	20	21	22	23
24	25	26	27	28	29	30

武佐中学校 生徒作品

免税軽油使用者は「作業記録表」を必ず記帳し提出願います。

— 営農資材課 —

免税(〇当り二四円三〇銭)軽油使用者は「作業記録表」の記帳提出が義務づけられております。

毎日の農作業で、疲れた後で作業記録表の記帳をする事は大変だと思いますが、義務は必ず守り、記帳の上提出下さるようお願い申し上げます。



一、三月期の補てん単価は、トン当り四、七〇〇円が、四、六月期は三、六〇〇円となり、一、一〇〇円の減少となります。しかし、系統ではこの減少部分の見合として、四、六月期安定基金補てん対象数量に対して、トン当り一、一〇〇円特別対策する事に決まりましたのでお知らせします。

半身萎ちよう病

根釧農試 浅間和夫

昭和五十四年八月真狩村の馬鈴薯畑(品種ツニカ)で、萎ちようする株が発見された。この生育異常株は、莖葉が黄化、倒伏し、早く枯ちようしてしまつた。その後の調査で新病害とわかり、馬鈴薯半身萎ちよう病と命名することになつた。

八月に、よく注意してみると、頂葉が退緑し、小葉が上に巻いている。この株の地際の莖を切ってみると維管束が褐変している。維管束部からはパーテシリウム属菌が分離されると本病である。

これとよく似た病状のものに黒脚病に近い萎ちよう細菌病、青枯病、フザリウム性ちよう萎病などがある。

今回知られた半身萎ちよう病の病原細菌は、パーテシリウム・アルボ・アトラムであるが、パーテシリウム・ダリーエーによつても起るものである。

どの系統によるかで、その防除法に若干の違いがあるが、次の方法をとつておくといひであらう。

● 1もの芽の周囲が水浸状になつていゝるものを除いて植える。

● 良い種いもを使う。

● 輪作をする。

● 症状のみられた畑では、秋に莖葉を集めて燃やしておく。

● 本病はアメリカやカナダでも発生してゐて、むごうでは、早死に(アーリー・デス)とか「早枯れ病」と

か呼ばれてゐる。そして、ダリーエーの方はやや温暖な方にのみ発生し、土壤に長く生存しているようである。外国ではケネベックが弱く、セコイヤが強いなど品種間差があるが、日本ではツニカだけでなく、紅丸なども一部の莖から萎ちようし、黄化し、最後には褐変枯死するなどの病徴をみせる。

フザリウム性ちよう萎病、青枯病、本病、軟腐病は盛夏のころ発病することが多いが、当地方に多い黒脚病は萌芽直後から発生する。萌芽後畑を見回り、一部の莖がしおれ、多少黄化し、地際が黒くなつてゐるのがあれば黒脚病である。

今から二十年前、農業基本法ができたころ、三波春夫さんが舞台の上で、お客様は神様ですといつて喝を拍し、商工業の方々は、これからは「使い捨てる時代」と言われた。それから農業では、馬を捨て、鎌を捨て、トラクター農業に変身しました。この間、世の中の科学技術は驚くほど進歩し、農業を片隅におしつけ、工業優先の社会となりましたが、公害、エネルギー問題など、人々は本当に豊かに、そして幸せになつたのでしうか。目先の利益と利権を得るため、競争と闘争が繰返され、ギスギスした社会になつてしまいました。人々は、いま、心の大切さに気づき、こうした社会からぬけだそうとしておりますが、良い方法もみつからず、やはりカネ・モノに執着し、一方では安定が叩かれております。このままでは将来に災いと惨事を生むこともないとはいへません。これは他人ごとではありませぬ。自分自身をよく見つめて下さい。生産の中でも、家庭の中でも反省することが沢山あるはずです。

● 先ず自分が改めよう

世の中を変えようとするには、まず自分を改め、自分が変らなければ全体は良くなりませぬ。農業生産をとりまく環境は、厳しさを増すばかりです。さらに今年には異常気象から災害が加わり、困難は倍増してきました。追いつちをかけるようですが、農協の窓口から、全道農家のみなさんの懐具合を見ますと、大変なことになつてゐることに気がきます。いまにして改めなければ、その禍は、あなた自身に及んでくることは必定です。今日は負債の恐ろしさを知り、解決の方法を考えて頂きたいと思ひます。

組合員のみなさんへ
ケジメ・責任・展望
借金の恐ろしさ
シリーズ1



3分に1人は癌で死ぬ

胃ガン・婦人科ガン検診

春の候、いよいよ忙しい仕事が始まるうとしていますが、あなたの身体は準備万全でしょうか。「べつにどこも悪くない」「癌になつたらなつた時、どうにかなるさ」と簡単に考えてはいないでしょうか。癌はある年齢に達すると特に増え、男性三十五歳から六十九歳まで(四人に一人)、女性(三十歳から六十九歳まで)五三人に二人の割合で死亡しています。ここ中標津町の癌死者も年々増えていくばかりです。癌の中でも胃癌が最も多く、婦人では二番目に子宮癌が多くなっています。

宮癌共に早い時期に発見されるとほとんど一〇〇%助かる病気で。検診では「癌」だけが発見されるのではなく(胃潰瘍・胃炎)・(子宮筋腫・腫瘍)などの病気の発見にも大きな効果をあげています。

人間の身体は日々刻々と変化していますから、昨年「異常なし」であつたから今年もそうかという、必ずしもそうとは限りません。癌はいつ発病するともわかりません。こうしている間にも癌の悪魔があなたにそつと忍び寄り、三分に一人が死んでいくのです。今年もこの検診を受けることをお勧めします。

人間の身体は日々刻々と変化していますから、昨年「異常なし」であつたから今年もそうかという、必ずしもそうとは限りません。癌はいつ発病するともわかりません。こうしている間にも癌の悪魔があなたにそつと忍び寄り、三分に一人が死んでいくのです。今年もこの検診を受けることをお勧めします。

●昭和五十二年(昭和五十五年(三年間)の胃癌の内訳
胃癌死者……………十五人
この内胃癌検診を受けていない者……………十二人

●婦人科がん検診
日程：五月十四日～十八日
受付時間：午前八時三十分～九時三十分まで
検診会場：中標津町公民館

●昭和四十七年(昭和五十五年(九年間)の胃癌検診・婦人科検診の発見率
胃癌発見数……………十二人
この内現在も元気な者……………九人
子宮癌発見数……………九人
(全員が現在も元気である)

●胃癌検診
日程：五月二十二日～三十一日
受付時間：午前七時～九時まで
検診会場：二十二日計根別支所・二十三日～二十六日職業訓練センター・二十七日～三十一日中標津町公民館
※対象：いずれも三十歳以上の方
料金：農協が二、三〇〇円の半額を負担

検診を受けると利益はドンドン大きくなる。
全国的にみると癌検診の受診率が高くなると、癌死亡率が低くなっているのが現状です。中標津町をみてわかるように、胃癌、子宮癌共に早い時期に発見されるとほとんど一〇〇%助かる病気で。検診では「癌」だけが発見されるのではなく(胃潰瘍・胃炎)・(子宮筋腫・腫瘍)などの病気の発見にも大きな効果をあげています。

注意事項として、胃癌検診の当日は朝食を食わずにお出かけ下さい。(水やタバコ・ガム等も一斉口に入れないこと)

貯金と貯金担保 貸付金の利率改定

臨時金利調整法の改定

により、貯金の利率が去る四月十三日から改定になりました。これに伴い貯金担保の貸付利率も同時に改定をしました。改定利率は次のとおりです。

貯金担保貸付金利率

種別	改定利率	引下幅
組助貸越残(営農貯金見返り)	6.35%	0.75%
手形貸付(定期貯金3カ月もの見返り)	4.95	0.75
“(” 6カ月もの見返り)	6.35	0.75
“(” 1年もの見返り)	7.10	0.75
“(” 2年もの見返り)	7.35	0.75

貯金利率

種別	改定利率	引下幅
普通貯金	2.50%	0.50%
組助預り残	2.50	0.50
出資予約貯金	2.50	0.50
別段貯金	2.50	0.50
定期貯金(3カ月)	4.35	0.75
“(6カ月)	5.60	0.75
“(1カ年)	6.35	0.75
“(2カ年)	6.60	0.75
営農貯金	6.35	0.75
経営近代化貯金	6.35	0.75

(5) 農協だより

営農

土壤診断結果活用

北根室地区農業改良普及所

五十四年、五十五年
に普及所が行なつた
土壤診断から、当
幌地区、豊岡地区の
成績を作物別に集計
したのが第一表と第
二表です。

それによると作物
によって土壤状態に
かなりのばらつきが
あり、経年草地にお
いては第三表の基準
値に近づけるように
不足分の補給が必要
ですが、更新草地及
び青刈とうもろこし、
てん菜等の作付にあ
たっては前作物によ
る土壤条件の違いを
十分把握して、土壤
養分の過不足のない
ように注意して下さい。
特に放牧地の加里
(K_2O)が高いことに
注目して下さい。

第1表 54年当幌地区土壤診断結果

区分	項目	PH	有効リン酸	置換石灰	置換苦土	置換加里
採草地		5.6	23.9	177	13.6	10.6
放牧地		5.7	26.4	208	14.3	20.7
兼用地		5.6	25.1	191	12.5	9.7
青刈とうもろこし		5.8	23.6	188	18.2	12.1
ルタバカ		5.5	23.0	134	17.4	15.4
馬鈴しょ		5.9	14.6	212	9.1	5.7
てん菜		6.3	29.3	344	29.3	17.7

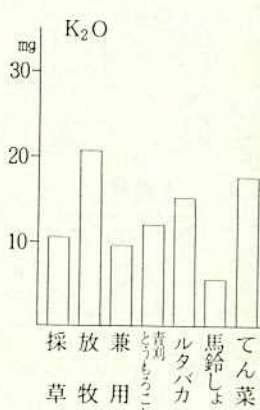
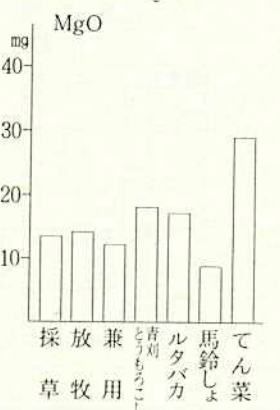
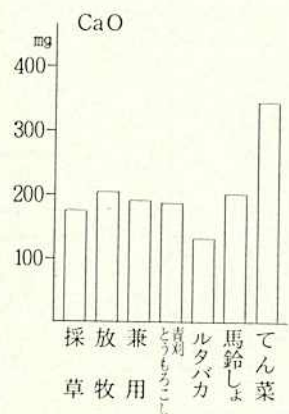
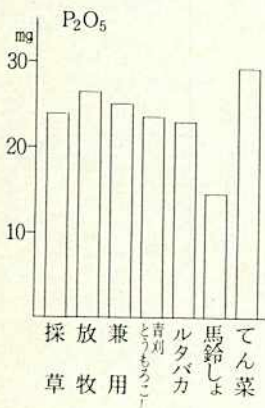
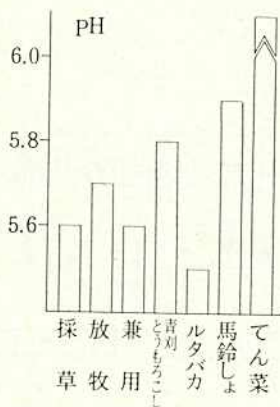

第2表 55年豊岡地区土壤診断結果

区分	項目	PH	有効リン酸	置換石灰	置換苦土	置換加里
採草地		5.7	15.1	196	17	11
放牧地		5.8	23.8	231	28	25
兼用地		5.6	19.3	186	18	12
青刈とうもろこし		5.9	30.9	304	49	15
馬鈴しょ		5.3	20.9	127	19	15

第3表 土壤診断基準値

区分	項目	PH	有効リン酸	置換石灰	置換苦土	置換加里
維持管理草地		5.5~6.5	20mg以上	140mg以上	20~30mg	18~30mg
更新草地		6.5	20mg以上	350mg以上	25mg以上	15~20mg
普通畑		5.0~6.5	*10~30	200~300	25~45mg	15~30mg

有効リン酸の*印はトルオーグ法、他はブレイン2法

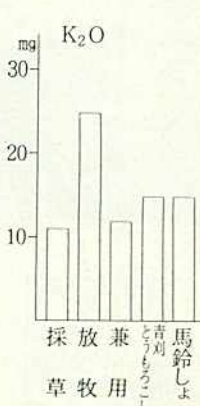
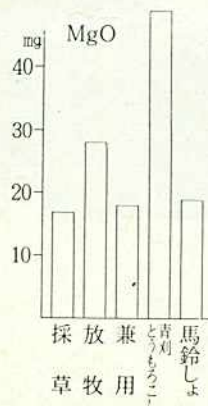
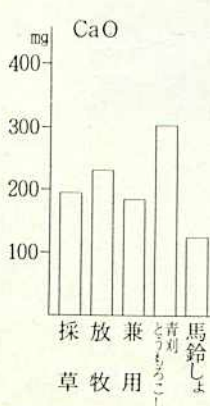
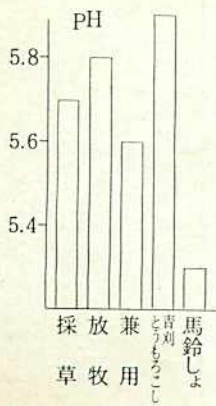

生活

春の環境整備

北根室地区農業改良普及所

住宅回りをきれいにしましょう

まちにまつた春のおとずれと共に、冬の間は雪にうもれ、さほど目立たなかったごみや不用品がそのまま姿を現し、不衛生になっていないでしょうか。天気の良い日家族総出で住宅回り、牛舎回りの清掃を行い、きれいな、住み良い生活環境を作りましょう。

一、ごみ処理

安全な場所に、ドラム管、プロック等を利用して焼却炉を作り紙・ビニール製のごみは燃やしましょう。
燃えないごみのガラス類、セトモノ、金属類はまとめて町指定のごみ処理場にもって行くか、安全な場所に深く穴をほり埋めましょう。

二、雑草

春先の根のういている内に抜き取ってしまうか、晴天の日除草剤を散布します。
近頃は犬がらし、すかしたごぼ

●ブロックで出来る焼却炉の作り方●

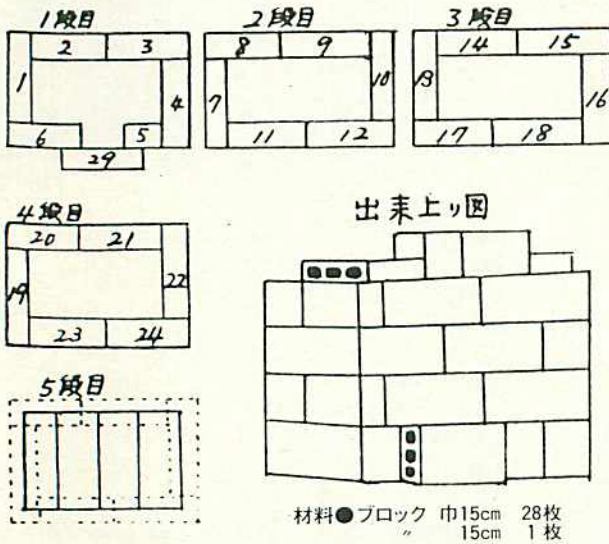

うのように繁殖力・生命力の強い雑草が敷地内に多く見うけられます。
雑草の少ない内に適切な除草剤

の使用で処理して下さい。
三、ハエ・蚊
発生源になりやすい堆肥場、尿だめ、便所、マンホール等の衛生には特に気をつけ、ふたのとり付けられる箇所はふたをし密閉して下さい。ハエ・蚊の住みつけない環境作りをすることが大切です。



さわやか 家族さん

共栄 太田俊昌さん一家

今回は、共栄部落の太田さん一家をお訪ねしました。
太田さん宅は、俣落川の近くで共栄地区にあり、昭和二十年に今の地区に入植し、酪農一筋に歩んできました。現在は、三十七頭の経産牛を飼育し、中堅酪農家として歩んでおり、五十四年に、後継者の直之さんが結婚され、その後経営を任されたなかで、経営内のコストダウンを目指し、投資の仕方等、お金の使い方に注意をしていきたいと意欲を見せていました。また、自分の経営は自分で守るという鉄則を守っていきたく、この厳しい時代に向うものがあるようでした。

最後に、家族同志が話し合いを欠かさず行っておられ、生活に、営農に、互にかばい合って生活している事を感じ、終りとしたいと思えます。



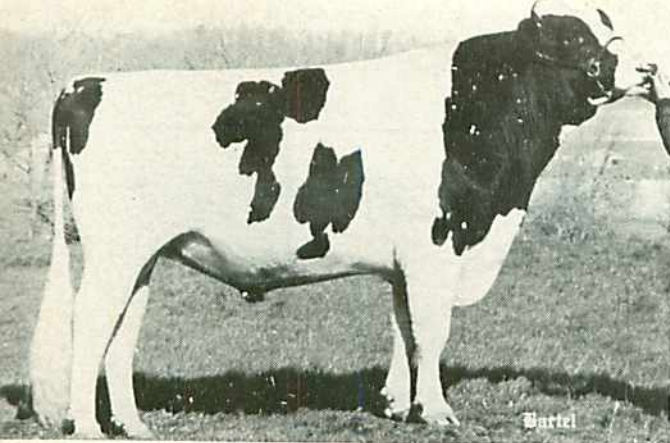

H284 ロンベス・モナーク(EX-92.0-USA)

伝統の血液……………

80年代のホルスタイン界を担う7頭サイアー

北海道家畜改良事業団 大西 忠雄
道東事業所 所長

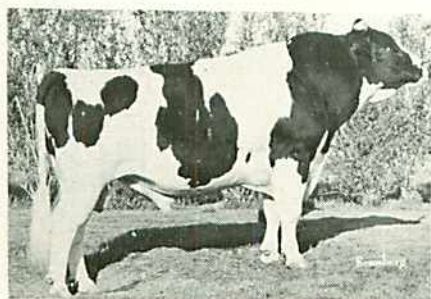

H-284の父 ラウンド・オーク・ラグ・アップル・エレベーション(EX-96.0-GM)

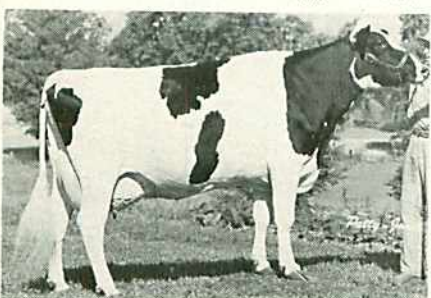

H-284の母 ロンベス・シュプリーム・ベス(EX)

H282 シー・ロンベス・モナーク(EX-92)
この牛は一九七七年十月三日、カナダのロンベス牧場で生産された牛で、アメリカのハイバス牧場のオーナー、サニーバーテル氏と共有となった牛で、現在は体高一七〇cmを越す大型牛で、八〇年のアメリカ三大ショーといわれるイースタン・ナショナル、ウエスタシ・ナショナル、ショー各一位、セントラル・ナショナル、ショー三位の賞歴が示す通り、「モナーク」は肩の付き、背腰、四肢の強さのすばらしい体型の立派な牛です。

この「モナーク」はロンベス牧場の主流をなす「バーサー」のファミリーで、祖母テルスターバーサー「EX」をもとに高能力・好体型のファミリーを構成していることから

今回の導入にふみきったわけです。この「バーサー」は十産し、三頭の息牛が種雄牛としてAiセンターに繋養されており、また七頭の娘牛が当場に残されています。この娘牛の中でも特にロンベス・ユレテッド・バーサー(VG)は五回連続一万一千kgの乳量を記録しバーサーファミリーの知名度を更に高めた牛で、この牛の娘にあたる牛が、「モナーク」の祖母ロックマン・ベープ(VG)で、体型大型で乳牛特質のすぐれた骨格のしっかりした牛である。能力は血統で見る通り高く、このベープも三頭の息牛をAiセンターに送っています。またこの外二頭の娘牛(VG)はいずれも一万kg以上の安定した能力と体型を示し、このファミリーで最も大型で体型の良い牛が、「モナーク」の母

ロンベス・シュプリーム・ベス(EX)である。能力も五才、三〇五日でM9、〇八八kg、F三七五kg四・一三%を記録しており、今後更に能力の面も十分期待出来ると確信しています。このように「モナーク」は、カナダを代表する種雄牛、テルスター・ロックマン・ソントリーの組合わせてで体型、能力と固められた母系にアメリカ乳牛改良No.1といわれる、ラウンド・オーク・ラグ・アップル・エレベーションとの交配で生産されておられ、カナダの系統繁殖牛に異系のエレベーションが組合わされるという今世紀最大の種雄牛と言っても過言ではないと思

点は娘牛の大型
この「モナーク」に期待する
います。

このように「モナーク」は、カナダを代表する種雄牛、テルスター・ロックマン・ソントリーの組合わせてで体型、能力と固められた母系にアメリカ乳牛改良No.1といわれる、ラウンド・オーク・ラグ・アップル・エレベーションとの交配で生産されておられ、カナダの系統繁殖牛に異系のエレベーションが組合わされるという今世紀最大の種雄牛と言っても過言ではないと思

化と合わせて、能力の改良に十分期待出来る牛と確信致しております。
本牛は、調子府にある北見事業所に繋養されており、二、〇〇〇円に配布致します。

ラウンド オーク ラグ アップル エレベーション			
1491007A EX-96.0-GM			
PDM+667	99%R	%	
PDF+23			
PDT+2.32	99%R	%	
PD%-0.03			
TPI+548			
娘牛36,394頭平均能力			
M8,197kg F298kg	3.63%		

ロンベス シュプリーム ベス			
2737987C EX			
2	305	5,561	235 4.23
3	305	4,815	202 4.20
4	305	6,533	265 4.06
5	305	9,088	375 4.13

タイディ バーク エレベーション			
1271810A GM			
PDM+288	99%R	%	
PDF+4			
PDT+0.09	99%R	%	
TPI+128			

ラウンド オーク アイバンホー イブ			
5749758A EX-94.0-4E			
7.8	351	2 11,735	459 3.9
8.11	365	2 11,851	491 4.1

ソントリー テキサス シュプリーム			
264804C EX-SI			
2	335	7,439	283 3.8
7	357	10,266	401 3.9

ウイス バーク アイデアル			
1013415A Wg-88.0-GM			
カリーン マーセース バーク アイデアル			
		3348181A	EX-91.0
4.6	365	9,807	366 3.7

オスボンデール アイバンホー			
1189870A EX-90.0-GM			
ラウンド オーク ネットティ エマライン			
		4855614A	GP-84.0
3.6	365	8,907	434 3.9

ローマンデール シュプリーム			
254607C EX-SI			
テキサス フォンド ホープ レディ			
		987647C	VG-89.0
5	324	8,219	388 4.7

シーリング ロックマン			
275932C EX-エキストラ			
ロンベス テルスター バース			
		2125897C	EX-7スター
10	365	12,443	454 3.65

バーン・ミーティング盛んに行なわれる!

乳牛審査技術 研修会開かる

根室ホルスタイン改良協議会

根室ホルスタイン改良協議会主催の、五十五年度バーン・ミーティングが去る三月十八日、西春別の宮坂牧場で開催されました。

幸い好天に恵まれて、根室管内各地より約三五〇名、中標津からも約四〇名が参加しました。

この研修会は数年前より、各農協単位の同志会が当番制で順番に開催しているもので、

列をつけ、審査講評を行うというものです。中標津からの代表審査員は、南の桜井幸一さんと、第二俣落の横田光彰さんの二人で、それぞれ第一部の担当で、序列をつけ講評を行いました。両氏共に牛を見

る日は備えており、講師のホル協の審査部長の細川氏と序列に大差は有りませんでした。審査講評

事が望ましいと思えます。自分で見た感じのものを人に説明する、これは簡単なようで非常にむずかしいものです。こういう研修会を規模は小さくても、冬期の比較的時間に余裕のある時に、各同志会で開催されることを望みます。

の面で今一步という感じでした。又参加者もそれぞれ手元の名簿に序列をつけていましたが、審査員の講評に対する比評だけなく、自ら講評しているつもりで勉強される

中標津町乳牛改良同志会第二俣落支部(横田好一支部長)などの主催でこのほど、バーン・ミーテ

「乳牛審査の心得」を研修致しました。又、午後からは根室生産連の成田技師の実演により削蹄の講習もあり、有意義な農閑期の一日を過ごしました。

五十七年度には中標津で開催される予定になっております。このバーン・ミーティングの審査方法は、若令牛、妊娠牛、初産牛、成牛の四部からなり、一部四頭を各地区より選ばれた四人のジャッジマンがそれぞれ一人づつ序

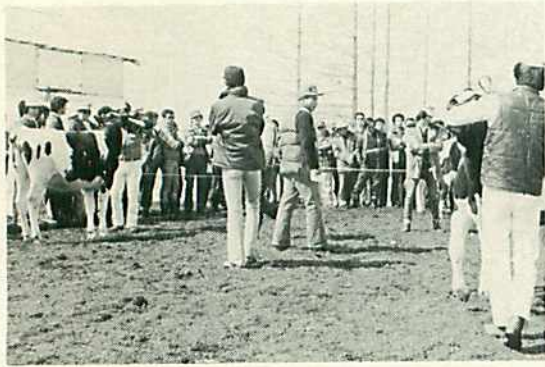

審査を行う中標津代表2人



審査風景



第2俣落審査風景

新 婚 さ ん



南中 桜井 幸一くん
百子さん

去る四月五日、寿宴において古沢亀治様御夫妻の御媒妁により、桜井幸一君、百子さんの結婚祝賀会が盛会のうちに開催されました。百子さんは、直接酪農の経験はなく、学校を卒業と同時に群馬でのO.L生活を続けていましたが、地元中標津町へ戻り、幸一君との出合があり、結婚へと発展してまいりました。

幸一君は、酪農の生活を通して農家だけしか味わえないものを生かし、家族同志がオーブンになって明るい家庭を築いていきたいと思いを語ってくれました。

一線を退いて一言

開拓30年の歩み

光部落 安江八五郎さん(61才)



リユックサク一つで、今の光部落に単身で昭和二十六年に入植し、三十年の時が過ぎ、このように経営が続けてこられたのは、行政、指導機関のお陰だと語る安江

さん宅を伺いました。

安江さんは、後継者の孝男さん、昌子さんに経営を任せていますが、まだまだ、現役で経営にタッチしている中で、最近特に思う事は、このような情勢期にこそ経営を省み、再出発の思いが必要でないかと考え、「創意・努力・互助」が、このような時期を乗り越える助けとなるのではないかと、安江さんはことば数少なく語っておられました。



中標津農協青年部 婦人部総会終る

第33回

中標津農協青年部総会

去る四月十四日、第33回通常総会が、農協大会議室において、六十余名の部員を集め行なわれました。新役員は次の通りです。

- 新部長 長正路 清(南共栄)
- 新副部長 乾 雅晴(依)
- 新副部長 高橋 勝義(開陽)
- 新会計 太田 直之(共栄)
- 新幹事 長瀬 重樹(協和)
- 新幹事 安田 稔(西当幌)
- 新幹事 藤井美智夫(本俣)
- 新幹事 西崎 敬造(依橋)
- 新幹事 滝本 広(北光)
- 新監事 中司哲雄(依橋高台)
- 新監事 白築 政博(豊岡)

第28回

中標津農協婦人部総会

去る四月二十一日、第28回通常総会が、農協大会議室において、八十二名の部員参加により開催されました。

- 新役員は次の通りです。
- 新部長 安達いその(北武佐)
- 新副部長 横田 純子(高嶺)
- 新副部長 白田スミエ(東武佐)
- 新会計 田中マツノ(北光)
- 新監事 杉本 桂子(本俣)
- 新監事 篠永 ヨシ(北武佐)

第二十八回婦人部総会

第33回通常総会



第33回青年部総会

第28回通常総会



中標津農協婦人部

長期共済推進始まる

— 共 済 係 —

皆様方には農繁期を迎え、日夜御多忙の事と推察申し上げます。

共済事業につきましてはひとかたならぬご協力を頂き、厚くお礼申し上げます。

今年もさる六月二日より五日まで長期共済（生命、建更）特別推進旬間と定め、皆様方のお宅へお伺い致しますのでよろしくお願い申し上げます。詳細については参上の折ご説明申し上げます。



年々増大する危険

家族で作る生活設計—— 家族を守る大型保障

●みのり共済(大地)は——●ご加入したその日から10倍保障●掛金は契約後3年目からお安くなります。●災害や病気で入院・手術には共済金が

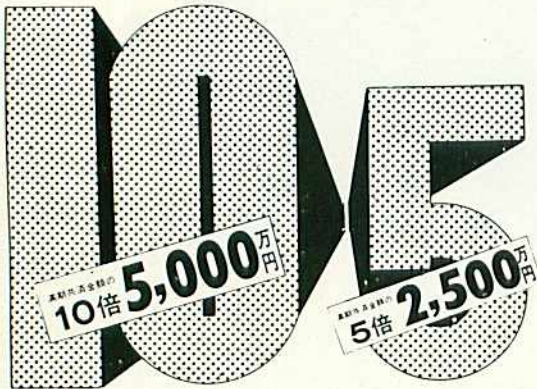

災害で死亡のとき

交通事故などの災害や法定伝染病で死亡または後遺障害第1級になったとき。

病気などで死亡のとき

病気などで死亡または後遺障害第1級になったとき。

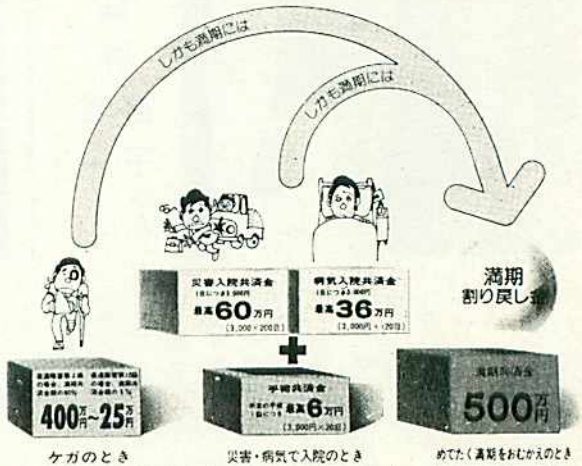

ケガのとき

災害・病気で入院のとき

めでたく満期をおむかえのとき

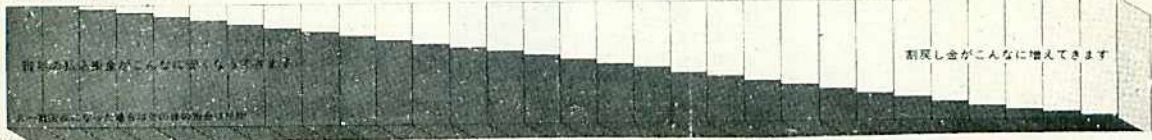

貯蓄し金がこんなに増えます

短歌

農村生活をとおして

日々の仕事・生活を歌った

病む日

井口精一

病状の悪化続きて身動きもならねばただに息つめてゐる

四階に仰臥しをれば騒音に紛れつつ白鳥の渡り聞こゆる

この病ひ癒えたれば白鳥見にゆかむなどと思へり或朝不意に

上り来しエレベーターの扉開き笑へる声は病魔伝ふ

人死にしざわめき何時しか治まりて配膳車来る音の近づく

屋上の雨水が下る管ありて一日水のさやぎきこゆる

寝返りをうつ僅かなる身動きにあらたとなりてバラが匂へり

冬

東俣落 岩井誠子

吹雪明け畜舎は雪に覆はれて夫に従ひ窓より入りぬ

吊るしあるラジオを聞きつつ元日の朝もかはらず乳搾り始む

雪降りてパジャマの敷子は窓外に声はずませぬ喘鳴あるに

集団にて今学校より出発せしと電話はありぬ吹雪模様にて

吹雪く中集団下校せる子らの顔雪まみれにて区別のつかず

吹雪く中やうやく帰れる子供らは眉毛の雪を笑ひ合ふなり

ストープに薪入れ足して乳牛の分娩待てり吹雪く夜更けを

生れくる仔牛の足を満身の力もて引きぬ逆子にあれば

乳房にしこりありたる乳牛の乳を手に受け味を比べぬ

4月乳質検査成績

中標津農業協同組合

種別	氏名	上旬	中旬	下旬	種別	氏名	上旬	中旬	下旬
	山川 康	2	1	1		西山隆一	2	1	1
	奥村武雄	2	1	2		永谷雄幸	2	1	1
	麻郷地忠勝	1	1	2		小針晴信	0	2	0
	岡部 実	2	1	1		向館金吾	0	0	2
	山田輝男	1	1	3		高橋一男	0	1	2
	国見一男	0	2	0		伊藤七郎	0	0	2
	桜井義雄	0	2	2		上原徳保	2	2	1
	中塚秀夫	0	2	2		湯山 稔	1	2	2
	三宅忠義	1	2	2		塩田専治	0	2	2
	大木敏夫	0	2	2		遠藤忠義	1	2	1
	後木 章	2	1	1		田代 昭	1	2	1
	峰松秀樹	1	1	2		片岡宅次	0	1	2
	前原秀隆	1	2	2		竹下日吉	0	1	2

質のよいミルクをつくるために
これだけは守りましょう。

6つのルール

- 手と乳房を清潔にすること
- 搾乳装置を正しく選び正しく使うこと
- ミルクの適切な冷却と貯蔵
- 搾乳が終わるたびに洗浄
- ライナーとミルクチューブの定期交換
- ミルクシステムの定期点検

★ランク3以上に対して、ペナルティ5¹¹kgが課せられます。

- ランク 0……0～100万
 1……101～200万
 2……201～400万
 3……401～700万
 4……701～1,000万
 5……1,001万～無限

旬別個乳検査成績(ランク別戸数)

ランク別旬	0	1	2	3	4	5	合計
上旬	249	51	7	0	0	0	307
中旬	200	95	12	0	0	0	307
下旬	226	66	14	1	0	0	307
合計	675	212	33	1	0	0	921
合格率	73.3	23.0	3.6	0.1	0	0	100.0

地区別個乳合格率

地区	当幌	中標津	依橋	開陽	武佐	第二俣落	俣落	平均
上旬	100	100	100	100	100	100	100	100
中旬	100	100	100	100	100	100	100	100
下旬	100	100	100	97.0	100	100	100	99.7
合計	100	100	100	99.0	100	100	100	99.9

生乳の規格基準 (食品衛生法乳等の省令)

- ◎ 次の疾病にかかった乳牛の乳等の販売等の禁止
 牛疫、牛肺疫、炭疽、気腫疽、結核病、ブルセラ病、流行性感冒、乳房炎、中毒諸症、他
- ◎ 搾乳出荷禁止の乳
 - ① 分娩後5日以内のもの(初乳)
 - ② 乳に影響ある薬剤を服用させ又は注射した後その薬剤が乳に残留している期間内のもの(抗性物質等)
 - ③ 生物学的製剤を注射し著しく反応を呈しているもの

税務署だより

●マイホームと税金

マイホームづくりに関係のある税金には、次のものがあります。

▼登録免許税

土地や建物を取得して登記をした場合には、登録免許税がかかります。この税金は、原則として、市町村の固定資産税評価額に一定の税率を掛けて税額を算出します。

なお、一定の要件にあてはまっている場合の新築住宅の所有権保存登記等については、軽減措置があります。

▼不動産取得税

土地や建物を取得したときには、不動産取得税がかかります。

この税金は、道税で不動産の価額(市町村の固定資産税評価額)に三%の税率を掛けて算出しますが、新築住宅等については、軽減措置があります。

▼所得税の住宅取得控除

一定の要件に該当する新築住宅又は中古住宅を取得した場合には、定額控除として一万七千円が所得税額から控除されます。

なお、住宅ローンのその年の返済額が三十万円を超える場合は、

その超える部分の五% (最高三万円) がさらに控除されます。

●税に不服のあるときは

「税務署から更正や決定の通知を受けたが、その理由がよくわからない」とか「どうも納得できない」というときには、まず、税務署にその理由をよく聞いてみましょう。そして、それでも納得できないときは、二カ月以内に税務署長に「異議申立て」をすることができま



国税不服審判所とは
国税不服審判所は、納税者の正しい権利を救済することを目的としており、課税や徴収に当たる税務署や国税局とは別個の、独立した機関として設けられています。

税務署では、異議申立てに理由があるかどうか十分調べて決定をしますが、なお不服があるときは一カ月以内に国税不服審判所長に「審査請求」をすることができます。

手続きなどでわかりにくいときは、お気軽に根室税務署や国税不服審判所にお尋ねください。

札幌国税不服審判所

札幌市中央区大通西十丁目
札幌第二合同庁舎
(電話) 二二二一九三二

〈交通安全メモ〉

交差点では必ず安全を確かめる

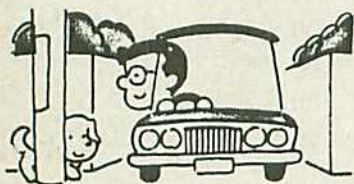

海外で酪農研修

してみませんか!

昭和56年度ホクレン畜産酪農海外派遣研修生募集

海外で酪農研修してみませんか。若い時の経験が、これからの生活に経営に生かせる!

●応募資格

畜産酪農家の経営主もしくは、後継者であつて、現在酪農に従事し将来も継続して酪農を営むことが出来る者で、帰国後農業実践活動に大きな期待がかけられている農業者で、農業協同組合長の推せんを受けた者であること。

またこの外資格はありますが、省略致します。

●派遣制度及び派遣先国、派遣予定人数(表)

●申込締切日

昭和五十六年七月三十日迄

以上簡単に記しましたが、詳しく知りたい方、参加希望者は、農協広報係までお尋ね、又は、申し込んで下さい。

派遣制度及び派遣先国派遣予定人数 ※Aコース内半研修についてはアメリカのみ。

派遣制度名 項目	国際農友会 農業実習生(Aコース)	北海道国際農友会 派米短期農業研修生(Bコース)
研修期間	約1カ年	6~10カ月
派遣国名	アメリカ・カナダ	アメリカ
派遣人数	15名	5名
実習業種	酪農・肉牛	酪農
出発時期	57年3月	56年10月下旬