

組合だより

発行所 中標津農業協同組合・中標津町農業共済組合

発行 昭和52年6月1日 第40号 印刷・アート印刷株式会社

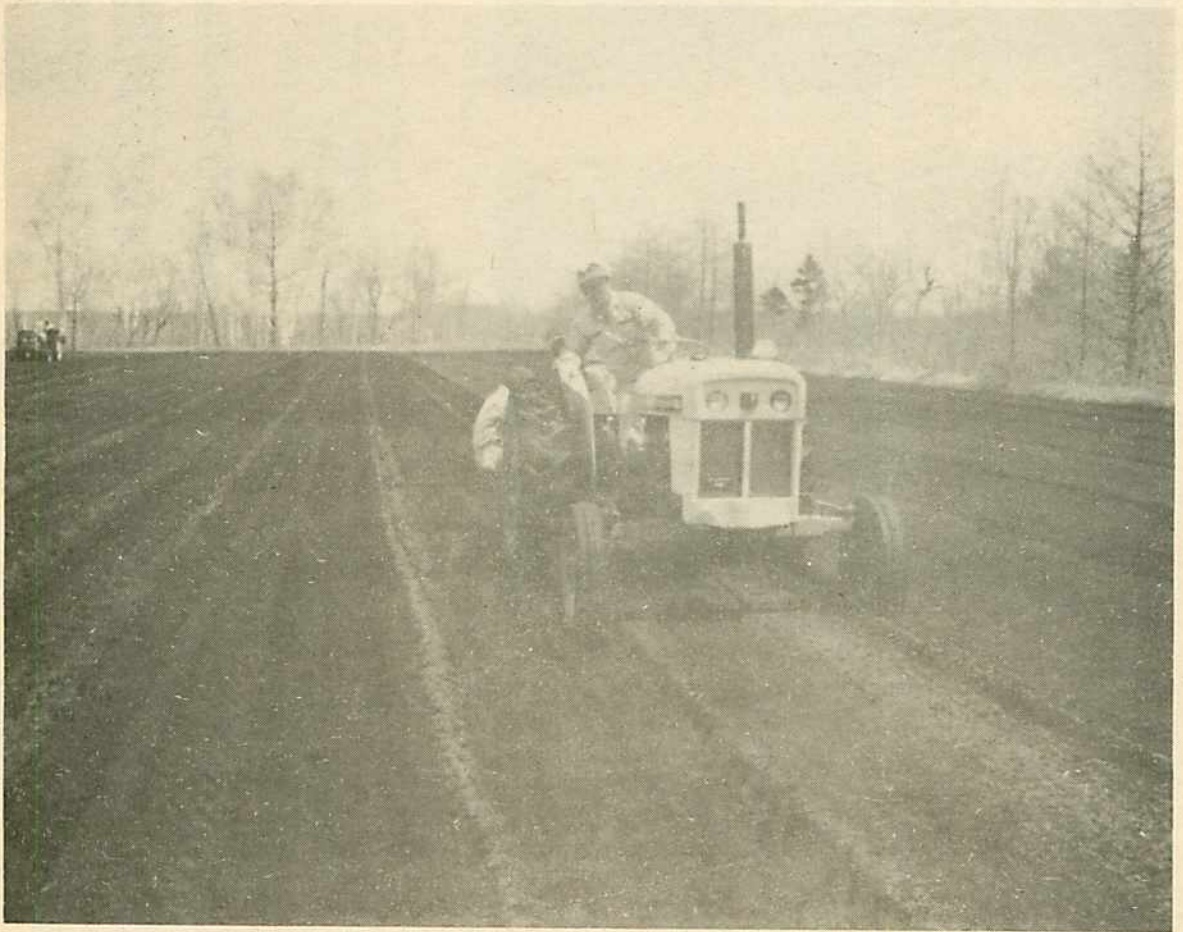

近年農業機
械の普及は著
しいものがあ
りますが、反

面、これに伴い農作業の事故が多
発しております。このため農作業
安全運動を強力に展開し事故の絶
無を期するため、次の事項につい
ては特に重点をおきたい。

- ① 農作業安全意識の高揚
- ② 日常点検整備の励行
- ③ 正しい運転操作の励行
- ④ 過労運転の禁止
- ⑤ 適切な作業服装の整備
- ⑥ 子供に対する安全配慮
- ⑦ 安全フレーム装着の励行
- ⑧ 労災保険等の加入

低温と悪天に関する情報

北海道は、このところ悪天と気温
の低い日が続つていますが、こ
の低温状態はまだ数日つづく見込
みです。

これはオホーツク海北部に優勢
高気圧があり、北海道付近にはや
や発達した低気圧が停滞している
ため、北海道には北から強い寒
気が入っています。

この気圧配置はまだしばらくつ
づき天気は一時的に回復する日も
ありますが、北海道はオホーツク
海側や道東方面を中心に引つづき
低温状態となります。

第30回通常総会

52年度事業計画案決まる

5月11日町公民館で開く

中標津農協第三十回通常総会は五月十一日町公民館で開かれ、児玉組合長の「昭和五十一年度の事業結果の概要と五十二年の方針を述べ、組合員各位の尚一層のご協力を願ひ併せて関係機関のご指導とご鞭撻をお願いします」との挨拶があり、米賣の根室支庁川崎経済部長、村田中標津町長、神成北農中央会中標津支所長の祝辞があった。

組合員の出席は正組合員三百十

一名で、議長に安達武蔵氏（北佐）を選び、議案審議の結果、原案通り決定した。

尚、五十二年事業方針の中で協同活動強化運動対策として、組合対応として健康管理対策を実施する。

これは、正組合員並びに配偶者に対し、道健康管理センター（人間ドック）受診に対する助成をする。

助成額 一人当り 二〇、〇〇〇円（各農事会長さんを通じ取りまとめをしますので申込み下さい）



総会であいさつする児玉組合長

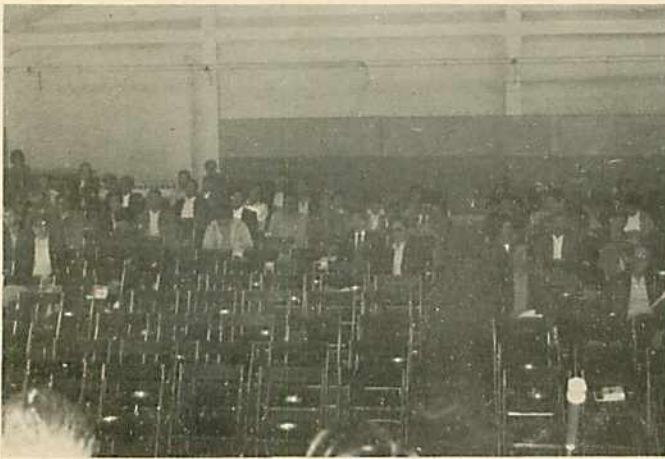

好天に恵まれたため組合員の出足が鈍かった

こぶしの花に想う

北武佐 安達武蔵

春秋の摂理は早いもの、巡り巡ってまたこぶしの花の咲く季節となった。

私はこぶしの花に限りなき哀愁を覚える。

忘れもせぬ一昨年五月初旬、四女由紀子が不治の病に冒されて余命あと半月に迫ったことは親の私達によくわかった。

前年の九月二十日札幌の国立ガンセンターで「この人は年内に駄目になる」と宣告され妻と共に足元の崩れる想を廊下で必至にこらえた。然し奇跡をたのみ私共夫婦も兄弟姉妹もサルノコシカケを山から採取しては、煎じて飲ませた。医師の手当が効を奏しその年も越して翌年の四月病人の末娘が入学することに。病気の娘は自分の末娘の入学姿を見たさに札幌から飛行機で中標津へ来て一週間後に帰札の途にいたが、その後病状は悪化の一途を辿り、五月に入るともう誰れの目にも余命いく許もないことは良くわかって来た。然し私は妻を娘の枕元において看護させ自分は中標津と札幌の間を

往復していた。その私に病床の娘はこぶしの花を見たいと言った。私も妻も娘の願ひならなんでも叶えて上げたいと思っていた先だけに、よしよしと言って札幌へ向う途中、神居古たんの道端に咲いていたこぶしの花を手折って娘に渡した。それを見て笑顔を見せる娘の様子を見て二人で廊下へ出て泣いた。

こぶしの花を折ることは自然の美観を損ねることになるかも知れない、然し後十日も持たない娘の願ひなら何んでも聞いて上げたい。たとえ私共の命でも呉れてやりたいたいと思った。

私共二人の当時の心境であったので許してもらいたいと思う。

娘は一昨年五月十七日に亡くなった。苦しみのあまり病院の窓から投げ捨ててくれた。私の一生の中で一番不幸な出来事と今でも想出して泣いている。

娘は今頃何所迄行ったことや、私はこぶしの花に限りなき哀愁を覚える。

こぶしの花に限りなき哀愁を覚える。

第五回

中標津農協酪対総会開く

五月九日、農協大会議室

第五回酪対通常総会が五月九日農協大会議室で開催された。

竹下会長の五十一年度の事業報告を兼ねてのあいさつと、五十二年

年度の活動計画について案が出され、五十二年度畜産物価格等要求運動において決定された内容を継続して要求していくよう、いくつ

かの重点事項等が質疑された。昭和五十二年度事業計画(案)重点事項(抜すい)

一、運動の基本方針

●現在の農協酪対は、運動の実態から見て限界がある。したがって今後はもっと他の組織への参加も含めた巾の広い運動を展開



酪対総会



乳質改善表彰式

すべきであり、酪対としては組織育成も併せて行うべきである。他の組織への参加は、巾の広い運動と共に意識の向上をはかり一つでも多く我々の要求を獲得することをねらいとする。

●農協酪対は酪農畜産農民全員の参加によるものであり他の組織への参加があっても意志の結集は農協酪対において図る。

●農協酪対は政治的には中立であり、主義主張を内部に持ち込みいたづらに組織を論争の場とし農民同志が相争うような行動はげんにつつしみ、あくまでも統

一 行動を取るべきである。

●運動経費の拠出は農協は地区(管内の酪対)への負担金を出し、その他の経費はすべて乳量割で拠出する。

二、価格対策

●乳価—五十二年度の乳価の値上げのきびしさの直接要因となつたものは何かと云うと消費の停滞と飲用乳の乱売、生産が予測以上に増えた。

今年も昨年同様、労賃を主体に運動せざるを得ないそれと併せ、多額の投資をしながら規模の拡大と合理化を図っているが、これらのメリットは我々酪農民の努力の結果であり当然還元すべきである。努力の結果がすべて値下げにつながるような価格であつては絶対ならない。今年は特にこのことを強く主張し運動を進める。

●肉牛価格—全国的に見れば牛乳よりの肉生産農家が多いし、運動も地域の限定がなく全国の畜産農家が一九となつて運動に取組む事が出来ると云う心強さがある。我々はホル中心の素牛生産地帯であることを強く主張し価格のみならず政策面においても充分反映させる必要がある。特に肉用素牛確保対策を積極的に進めるよう運動したい。

三、政策要求

●畜産物及び乳製品の輸入の阻止

●補給金の満額確保

●価格変動の防止

四、構造政策

●永年草地の更新に対する補助制度の確立。

●農地の開発、道路の整備、畜産公害防止のための環境整備、更にサイロ、畜舎、機械等に対する補助事業の導入推進。

五、実勢乳価の交渉と取引条件
六、青年部、婦人部との連携強化
七、課税対策
八、情報活動の活発化

また、五十一年四月—五十二年三月までの一年間で乳質改善において乳質〇の六人に表彰が行なわれた。

表彰者次の通り

飯島精市(当幌)

筒井留雪(西当幌)

大野富夫(南共栄)

米栖 寛(北進)

中浦健雄(北光)

松本金一(北光)

なお、役員の改選は、地区支部ごとに役員を選出してもらいこれから行なわれる役員会において選任する。

また、総会終了後、農協制作映画「天保水滸伝」を観賞した。

酪対だより

昭和52年度
畜産物政策価格決まる
第5回酪対通常総会より

に行わざるを得なかった。このことは政策要求とは言い価格同様非常に重要な問題だと云う認識があったからである。特に今年には五区の代議士を中心に保革を問わず集中的に要請するという特別運動を管内上げて展開されたが、最終決定は要求よりはるかに低いものとなった。

一方政策要求では、五十一年度の加工原料乳全量に対する補給金の確保又五十二年度は二〇万トンの上乗せ、更に数年来要求してきた負債対策の具体化等一応の成果をおさめた。

一、乳価対策

五十一年度の乳価対策は、下部からの積みあげ方式を取り最終的には生償方式で一〇六円一銭の要求価格を運動を展開したが決定は九〇円六二銭（乳質改善奨励金一円七五銭含）となり要求に程遠いものとなった。特に価格構成の中で一番ウエイトの高い労賃の算定においては、飼育労働と飼料作物労働との賃金差、企画、管理労働の問題、更に加工原料乳地域の問題等従来同様、双方の意見がくい違いほとんど進展をみなかった。今後生償方式の是非も含め今後大いに検討しなければならぬ。

二、肉牛価格対策

肉牛価格は酪農と密接及、関係

にあることは云うまでもないが肥育の肉専用種を中心にした価格の決定方式は今年も基本的には変わらなかった。上げ率は乳価を若干上回る程度にとどまった。和牛とホル雄との差はむしろ広がった。素牛生産地帯としては市場価格が我々の生産する素牛価格に直ちに運動するのが常に不安がある。

今後流通問題も含めた対策が是非必要である。特に肉牛専業農家は四十九年の暴落の傷が深かっただけに今後実勢価格常に上位安定以上で推移することを期待する。

三、政策要求

●加工原料乳の限度数量と補給金の確保

五十一年度の予算枠一三万トであったが飲用乳の消費のびなかつたこと、生産が予測を大中に上廻った事もあって、昨年暮より全量を対象に補給金を出すよう要求して来たが決定は乳質改善の奨励金一円も含め全量に対し補給金を確保、五十二年度は一七〇万トの要求に対し一五八万トと昨年の予算より二〇万トの上乗せられたが今後生産の状況によっては昨年同様運動を進める事になる。

●負債対策

五十一年度より大きく取り上げ要求して来た問題であるが、ようやく結着を見た。しかし従来の負債対

策とはかなり内容が違い酪農経営改善資金、肉牛経営改善資金となり利子補給制度に終わった。

●実勢乳価
五十一年度の交渉は、四月〜九月（上半期）はkg当り二円で決定したが下半期の十月〜三月迄が難か

しくなり最終的には十月〜十二月が二円、一月〜三月が〇解答、但し農協乳業は下半期二円二五銭決定、尚、〇解答のメーカーに対し抗議声明と抗議文をもって対処し事実上の終結を見た。

昭和52年度保証乳価等決定資料

項目	52年	51年	比較	前年比
保証乳価	88.87円	86.41円	2.46円	102.8%
奨励金	1.75	1.00	0.75	175.0
乳価	90.62	87.41	3.21	103.7
基準取引価格	64.29	62.34	1.95	103.1
限度数量(千トン)	1,580	1,380	200	114.5
飼育労働1時間	729.30	681.23	48.07	107.1
飼料作1時間	630.04	559.56	70.42	112.6
加重平均1時間	707.73	652.71	55.02	108.4
100kg労働時間	3.17	3.56	△ 0.39	89.0
飼料労働	0.88	1.09	△ 0.21	80.7
1頭当り乳量kg	5.160	4.924	2.36	104.8
牛肉上位1kg	1.408	1.341	67	105.0
中心価格	1.235	1.175	60	105.1
安定基準	1.061	1.009	52	105.2
補給金単価	2.458	2.407	0.51	102.1
補給金総額	381億	326億	55億	116.9
奨励金	27億	13.8億	13.2億	195.6
政府支出合計	408億	339.8億	68.2億	120.0
要求乳価達成率	85.4	82.5	2.9	103.5

(5) 組合 だ よ り

昭和52年度加工原料乳保証価格の決定について

項 目		100 kg (3.2 %) 当り			1 頭 当 り		
		51 告示	52 要求	52 告示	51 告示	52 要求	52 告示
飼育労働	雇用	72	6	77	3,545	317	3,973
	家族	2,425	3,515	2,312	119,407	185,487	119,299
飼 料	購入	1,795	2,342	1,795	88,386	123,587	92,622
	自給	2,037	2,698	2,137	100,302	142,373	110,269
諸 材 料 費		412	402	462	20,287	21,214	23,839
賃 料 料 金		195	255	262	9,602	13,456	13,519
乳 牛 償 却 費		665	683	581	32,745	36,042	29,980
建 物 費		162	199	198	7,977	10,501	10,217
農 具 費		189	342	210	9,306	18,047	10,836
費 用 合 計		7,952	10,442	8,034	391,556	551,024	414,554
副 産 物 価 額		1,026	1,608	957	50,520	84,854	49,381
第 一 次 生 産 費		6,926	8,834	7,077	341,036	466,170	365,173
地 代		471	97	480	23,192	5,119	24,768
資 本 利 子		790	824	821	38,900	43,482	42,364
第 二 次 生 産 費		8,187	9,755	8,378	403,128	514,771	432,305
租 税 公 課 諸 負 担		105	188	121	5,170	9,921	6,244
集 送 乳 経 費		249	509	284	12,261	26,860	14,654
販 売 手 数 料		100	159	104	4,924	8,390	5,366
保 証 価 格		8,641	10,611	8,887	425,483	559,942	458,569

◎尚、別途加算金の1円75銭を加えると90円62銭となる。

◎52年度加工原料乳限度数量158万トン(20万トン増)

51年度対策

1、51年度加工原料乳限度オーバー対策(13万7千トン)

25円07銭(乳質改善奨励金1円含む)全額現金支給

昭和52年度 生産資材価格表

中標津農業協同組合

区分	肥料			料		区分	種子			農薬			
	容量	成分	早取価格	一般価格	品名		品名	品名	単位	価格	品名	容量	価格
草地化成 122	20 k	N 20 P 20 K 5 M	1,490	1,540	詰合せ A	ホクレン改良	ホクレン改良	kg	1,290	グラモキソン	300 g	1,445	馬鈴薯の除草
" 456	"	14 5 26 5	1,285	1,335	" B	ホクレン改良	ホクレン改良	kg	1,290	グラモキソン	300 g	950	馬鈴薯の除草
" 055	"	10 25 15 5	1,555	1,600	" C	ホクレン改良	ホクレン改良	kg	1,290	グラモキソン	300 g	1,445	馬鈴薯の除草
" 757	"	17 5 17 3	1,225	1,270	" D	ホクレン改良	ホクレン改良	kg	1,290	グラモキソン	300 g	1,445	馬鈴薯の除草
" 022	"	10 12 22 5	1,330	1,380	ホクレン改良	ホクレン改良	kg	1,290	グラモキソン	300 g	1,445	馬鈴薯の除草	
" 2号	30 k	6 11 11	1,390	1,445	ホクレン改良	ホクレン改良	kg	1,290	グラモキソン	300 g	1,445	馬鈴薯の除草	
" 10号	"	10 7 10	1,350	1,415	ホクレン改良	ホクレン改良	kg	1,290	グラモキソン	300 g	1,445	馬鈴薯の除草	
" 1B 404	20 k	14 10 14 4	1,620	1,670	ホクレン改良	ホクレン改良	kg	1,290	グラモキソン	300 g	1,445	馬鈴薯の除草	
N K C ~ 37	"	13 0 27	990	990	ホクレン改良	ホクレン改良	kg	1,290	グラモキソン	300 g	1,445	馬鈴薯の除草	
" C ~ 20	"	20 0 10	940	940	ホクレン改良	ホクレン改良	kg	1,290	グラモキソン	300 g	1,445	馬鈴薯の除草	
" も 6号	30 k	7 11 9 3	1,585	1,635	ホクレン改良	ホクレン改良	kg	1,290	グラモキソン	300 g	1,445	馬鈴薯の除草	
" 053	20 k	10 15 13 4	1,405	1,455	ホクレン改良	ホクレン改良	kg	1,290	グラモキソン	300 g	1,445	馬鈴薯の除草	
" 004	"	10 20 14 5	1,645	1,695	ホクレン改良	ホクレン改良	kg	1,290	グラモキソン	300 g	1,445	馬鈴薯の除草	
ブルマックス 876	"	8 7 6	1,625	1,660	ホクレン改良	ホクレン改良	kg	1,290	グラモキソン	300 g	1,445	馬鈴薯の除草	
有機機 3号	"	8 12 12 3	1,645	1,690	ホクレン改良	ホクレン改良	kg	1,290	グラモキソン	300 g	1,445	馬鈴薯の除草	
硫安	"	21 21	515	540	ホクレン改良	ホクレン改良	kg	1,290	グラモキソン	300 g	1,445	馬鈴薯の除草	
過石 (粒)	"	20 20	800	830	ホクレン改良	ホクレン改良	kg	1,290	グラモキソン	300 g	1,445	馬鈴薯の除草	
熔過 磷	30 k	20 20 Mg 3.5 5%	1,360	1,360	ホクレン改良	ホクレン改良	kg	1,290	グラモキソン	300 g	1,445	馬鈴薯の除草	
重 磷	20 k	35 5 Mg 4.5 5%	1,360	1,405	ホクレン改良	ホクレン改良	kg	1,290	グラモキソン	300 g	1,445	馬鈴薯の除草	
塩 素	"	25 25	520	540	ホクレン改良	ホクレン改良	kg	1,290	グラモキソン	300 g	1,445	馬鈴薯の除草	
尿 素	"	46 25	1,040	1,075	ホクレン改良	ホクレン改良	kg	1,290	グラモキソン	300 g	1,445	馬鈴薯の除草	
塩 加	"	60 25	760	795	ホクレン改良	ホクレン改良	kg	1,290	グラモキソン	300 g	1,445	馬鈴薯の除草	
硫 加	"	50 25	1,060	1,095	ホクレン改良	ホクレン改良	kg	1,290	グラモキソン	300 g	1,445	馬鈴薯の除草	
ヒート化成	"	8 14 16 3	1,595	1,640	ホクレン改良	ホクレン改良	kg	1,290	グラモキソン	300 g	1,445	馬鈴薯の除草	
コーン S 363	"	13 16 13 5	1,490	1,535	ホクレン改良	ホクレン改良	kg	1,290	グラモキソン	300 g	1,445	馬鈴薯の除草	
炭 力	30 k	アルカリ 53 5%	280	315	ホクレン改良	ホクレン改良	kg	1,290	グラモキソン	300 g	1,445	馬鈴薯の除草	
富士炭 力	"	53 Mg 6%	295	325	ホクレン改良	ホクレン改良	kg	1,290	グラモキソン	300 g	1,445	馬鈴薯の除草	
熔 磷	"	20 20 Mg 15 5%	1,270	1,325	ホクレン改良	ホクレン改良	kg	1,290	グラモキソン	300 g	1,445	馬鈴薯の除草	
硝 安	20 k	34.4 5%	1,165	1,215	ホクレン改良	ホクレン改良	kg	1,290	グラモキソン	300 g	1,445	馬鈴薯の除草	

6月・7月

天気予報

札幌管区气象台

【概況】
六月は、はじめと後半から七月にかけて天気はぐづつき曇雨天の日や気温の低い日があります。七月中頃は夏らしい日がある見込みです。なお、六月はじ

めにかけ内陸でおそ霜のおりるおそれがあそうです。
【六月】
月はじめとわわりに寒冷高気圧が現われ道東を中心に曇雨天や冷えこむ日があります。しかし中頃には移動性高気圧におおわれ比較的温暖な日が多い見込みです。平均気温は平年並みで降水量はやや少ないでしょう。

【七月】
上旬に一時強い低温の現われるおそれがありますが、その後は夏らしい日がある見込みです。しかし下旬には前線の影響で局地的な大雨のおそれがあります。平均気温は平年並みないしやや低く、降水量は平年並みないしやや低目でしょう。

昭和52年度 農業機械共同仕入価格表 (価格表より一部記載)

52年 4月1日

中標津農業協同組合

品名	規格	PS	52年度標準小売価格	値上率(%)	根室管内統一小売価格(12.25支払分)	中標津農協小売価格(12.25支払分)	
1	トラクター	インター 374HS	75.6	4,485,000	5.04	3,966,000	3,866,900
2	・	・ 674.674 D	78	3,550,000	2.89	3,098,000	3,020,600
3	・	フォード 4.600	62	3,565,000	4.24	3,152,000	3,073,200
4	・	・ 6.600	79	3,785,000	4.12	3,346,000	3,262,400
5	・	ファイアット 700	72	3,570,000	3.47	3,238,000	3,157,000
6	・	D B 595	63	3,980,000	3.76	3,165,000	3,085,900
7	・	・ 1210	73	3,845,000	1.98	3,399,000	3,314,100
8	・	ドイツ 7206	79	4,770,000	8.65	4,218,000	4,112,600
9	・	M F 165	63	3,670,000	3.96	3,287,000	3,204,400
10	・	・ 185	76	3,900,000	3.86	3,493,000	3,405,700
11	・	ゼトア 6.714	68	3,080,000	0	2,681,000	2,614,000
12	・	ジョンデア 2.030	72	4,280,000	9.04	3,833,000	3,715,800
13	フロントローダー	フォード H 6354		410,000	5.12	363,000	353,900
14	ロータリーハロー	日新SRH2100		540,000	9.90	462,000	450,500
15	マニアスプレッター	・ チームコンピ 3.5.1		1,700,000	6.25	1,522,000	1,484,000
16	バキュームカー	スター-TVC 2000 D		845,000	5.62	738,000	719,600
17	コンバートベスター	ニューホランド NH 707		2,150,000	8.04	1,833,000	1,787,200
18	テッターレーキ	フェラー-FUM 320		610,000	7.96	518,000	505,100
19	グラスシューパー	ニューホランド NH-36		1,920,000	5.49	1,666,000	1,643,900
20	ハーベラー	ジョンデアMK 10		2,180,000	2.34	1,939,000	1,890,600
21	・	ニューホランド NH 315		2,700,000	新規	2,370,000	2,310,800
22	モーターコンディショナー	インター 990		2,800,000	6.26	2,459,000	2,397,600
23	ロードワゴン	メンゲルKW-19		2,500,000	0	2,223,000	2,167,400
24	ロールバラー	バーミヤ605 C		3,998,000	0.45	3,713,000	3,620,200
25	フォールソーベスター	ジョンズJ 245		3,100,000	4.83	2,756,000	2,687,100
26	サイドレーキ	ピコンHK 620		233,000	4.95	191,000	186,300
27	フォームワゴン	スター-FW 20 BE		1,160,000	5.93	1,000,000	975,000
28	デスクハロー	日洋THS 2024		392,000	5.94	340,000	322,500
29	ブロードキースター	コンPS 600		276,000	4.94	237,000	221,300
30	ポットハーベスター	湖洋 TPH-2		1,650,000	10.88	1,453,000	1,416,700
31	スプレッサー	・ TMS-802		888,000	5.71	780,000	760,500

(注) 上記小売価格表はあくまでも共同購入の条件価格です。中標津農協価格は根室管内統一価格より約2.5%安いです。管内統一近価価格も之に準じます。(制度資金申込農機具各)

畜牛共進会・品評会日程

畜産課

乳牛の改良を目的とし酪農経営の安定と意欲を盛り立て、乳量の増産地域拡大を計ることを目的とし、今年度も畜牛共進会、品評会を開催いたしますので関係者各位の御協力を願います。

地区品評会日程

六月三日	開陽地区	五月二十一年度根室ホルスタイン共進会
六月七日	武佐地区	日時 五二年八月八日(九日)
六月八日	依橋地区	会場 南中特設会場(中標津)
六月十日	幌地区	五十二年北海道ホルスタイン共進会
六月十五日	俣落地区	日時 五二年九月十日(十一日)
六月十六日	第二俣落地区	会場 勇払郡早来町新栄
六月十八日	中標津地区	早来町家畜共進会場
第八回中標津農協畜牛共進会		

お知らせ 農協の業務時間

五月一日より十月三十日まで左記の通り業務時間が変更になりましたのでお知らせ致します。

記

- 事務所 八時三十分～五時 (土曜日は十二時迄)
- ストア 九時三十分～六時
- 給油所 八時三十分～六時
- 倉庫 八時三十分～五時 (土曜日は十二時迄)

青年部だより

第二九回

青年部通常総会開く

四月十五日 農協大会議室

四月十五日、農協大会議室にお

いて、第二十九回通常総会が開か

れた。まず佐々木部長が五十一年

度事業報告と五十二年度の活動方

針を述べあいさつの後、児玉組合

長の祝辞があり、これからの農協

を青年部員が引き継いで欲しい、

との励ましがありました。

続いて俣落支部の遠藤照一君を

議長に運び、議案審議の結果、原

案通り決定した。

以下、五十二年度事業計画を掲

載します。(抜粋)

●重点活動事項

(1)部員相互の連帯の強化

(2)専門部会活動の強化

(3)農協機能の強化

(4)農政活動の展開

●実践活動事項

(1)支部活動

(2)学習研究活動

(3)学習資料普及

(4)情報、宣伝活動

(5)道、地区大会、研修会の積極的

参加。

(6)スポーツ大会

(7)現地研修会

(8)土作り運動の継続

(9)ヘルパーの利用

(10)農政活動

役員改選で次の新役員が決った。

部 長 中司 哲雄(武佐)

副部長 鈴木 祥幹(当幌)

幹 事 滝場 慎二(南中)

小林忠雄(俣橋)

遠藤 正幸(俣落)

安達 武(武佐)

滝ヶ平光男(第二俣)

会 計 千葉 清正(開陽)

監 事 乾 雅晴(俣橋)

半沢 和美(俣落)

俣橋支部長 佐々木邦夫

当幌支部長 舟田 正義

開陽支部長 吾妻紀巳夫

俣落支部長 遠藤 照一

武佐支部長 安達 和永

第二俣支部長 田島義一

豊岡支部長 長瀬 重樹

又、総会終了後、ホクレン中標津支所農業機械課堤容課長の「農業安全について」の講演を聞いた。



総会終了後農作業安全についての講演を聞く部員

貯 金 は 農 協 へ



中標津農業協同組合



経済的で安心して使える
品質本位の

くみあい配合飼料

申込は中標津農協営農資材課 TEL ②3275

就任のあいさつ

青年部長 中 司 哲 雄



すので、ここでは、部員の方々に望みたい事を三つばかり書いてみたいと思います。これらの事が部員の皆さんに理解され、行なわれるなら、私のような者でも部長がつとまると考えるからです。

四月の総会で、佐々木前部長の後を受けて、青年部長という大変な役を仰せつかり、最後まで役目が果せるかどうか全く自信が無いままに、もう一カ月が過ぎてしまいました。

我々の青年部も、今年で設立されてから二十九年。考えて見ると私と同じ年で、これも何かの因縁かも知れません。この二十九年の間、父母や社会が私を守り、育ててくれたのと同様、青年部も、多くの先輩の方々が守り育て、今日の形を作り上げ、またそれを土台にして今日の農協が築かれている事を思う時、今の我々の青年部活動が、決して今の自分達だけの為の活動ではない事に思い当り、改めてその責任の重さを感じます。

さて、青年部の活動について、思う所は色々ありますが、今の所は、総会で基本方針を中心として決められた事の内容の充実と、推進をして行くのが精一杯のようです。

以上勝手な事を書きましたが、挨拶は短い方が良く、という事でもかく、これから活気のある、新しさのある、希望のある青年部になるよう、これからの二年間頑張りたいと思います。部員の皆さんの協力と、組合員、職員の皆様方の御指導御鞭撻をお願い申し上げます。就任の御挨拶といたし

婦人部だより

第24回 婦人部通常総会 終了報告

去る四月二十日、農協婦人部の第二十四回通常総会を行った。

今年は先に議案を全部員さん方に配り、あらかじめ支部内で検討してもらい、総会に望んでもらうという事に役員会で決まりました。

本人出席八四名、委任一〇七名で総会を行った。

議長に双葉婦人部の遠藤サトさん、俊橋婦人部の佐々木薫子さんをお願いして議案の審議にはいった。審議の結果議案第一号から議案第四号まで議案の通り可決された。

総会終了後、札幌北農中央会の花園美保子氏を講師にお願いして「婦人部活動について」と題して

講演を行った。また安達部長による中国訪問の様子なども短い時間ではあったが話しをしてもらった。役員改選により次の方々が新役員に選ばれた。尚今年から規約の改正により役員の任期が二年と決まりました。

- 部長 安達いその
- 副部長 田中マツノ
- 篠永 ヨシ
- 会計 杉本 桂子
- 監事 竹下 定子
- 佐々木薫子

本年度の事業も計画に基づき行って行きますので、部員さん方一人一人の協力をお願い致します。



花園さんの講演を熱心に聞く



多数参加した婦人部員

コンピューター・システム

給油カードの採用について

農協スタンド

この度、当農協では、給油事務の合理化を計り、一層のサービスの向上を期するため、給油所に端末機を設置し、「給油カードによるコンピューター・システム」を採用することになりましたので、何卒ご協力くださいますようお願い申し上げます。

実施は六月一日から行ないます。一、給油カードについて

(1)従来の「給油券」にかわって「給油カード」をお渡ししておきます。

(2)同じ番号のカードはありません。

(3)カードは原則として車輛一台ごとにお渡しします。

(4)カードは給油のとき必ず持ってきてください。

(5)カードは端末機を設置している農協の給油所であればどこでもご利用できます。

(6)端末機を設置していない給油所では従来どおり「給油券」をご利用願います。(遠出するようなときは前もって当農協の給油所をご利用願います)

(7)カードは現金と同じく貴重品ですので大切にしてください。(穴をあけたり、折りまげたり、火気に近づけたりしないでください)

(8)カード紛失、盗難の場合、速かにお知らせ下さい。

二、ステッカーについて

(1)ステッカーは、車輛の法規違反にならない燃料タンクのフタ近くの窓の内側にはりつけてください。

三、納品書について

(1)給油カードにより給油を受けますと、給油所から端末機で作成しました「納品書」をお客様へお渡しいたします。

四、給油代金の処理について

(1)当月一日から当月三十一日までに給油しました内容を「請求明細書」に記載し、組合員へお届けしますが、その様式と記入例は別紙のとおりです。

詳しいことは給油所でお尋ねください。

根室税務署だより

所得税の特別減税にかか

る キャンペーン資料

今回、昭和五十一年度分所得税の特別減税が行われ、次の金額が還付されることになりました。

還付される金額は、本人は六千円、控除対象配偶者や扶養親族は一人につき三千円として計算した

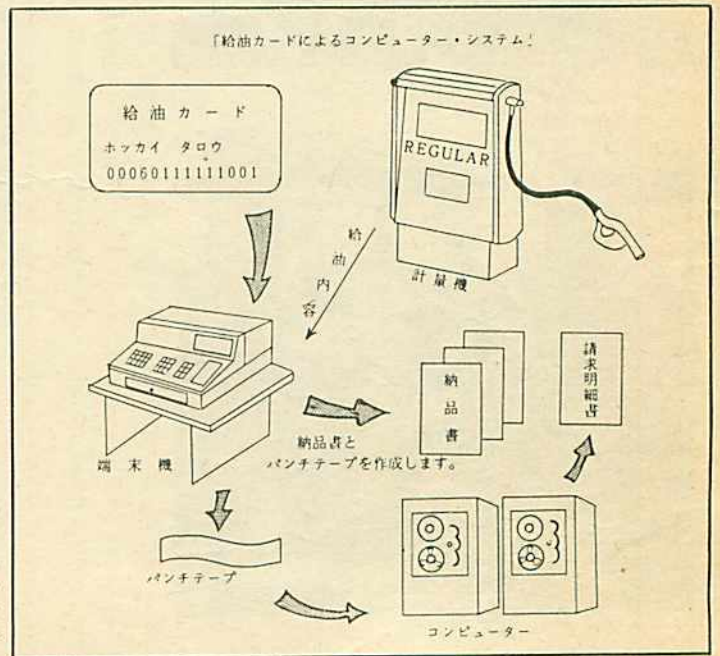

金額です。ただし、納めた昭和五十一年分の所得税額の方が少ないときは、その税額までとなります。還付方法とその手続は次のとおりです。

(サラリーマンの場合)

本年六月一日現在において昨年と同じ会社に勤務しているサラリーマンは、おおよそ、六月～七月ごろ、賞与や給与を受取るときに、勤務先から還付されます。

(その他)

給与の税金を源泉徴収で納め、

年末調整を受けているが、今年に於いて中途で退職した人など、昨年中途で退職したなどのため、給与の税金を源泉徴収されたままで年末調整を受けていない人などは、税務署へ還付請求をしてください。この場合、昭和五十一年分の確定申告書を提出していない人は、期限後の確定申告をして、特別減税を受けることになってしまいます。

くわしいことは、税務署へおたずねください。

給油代金精算書の様式と記入例の説明

○ 組合員は「0」を記載します。

○ 組合員勘定コードを記載します。

○ 「給油カード」で給油した場合は「給油カードに記載されている数字の下2桁を記載します。」

○ 宅配や給油券で給油した場合は「00」を記載します。

○ 給油年月日を記載します。

○ 給油年月日は、農協がこのシステムを運用して給油事務を行なう場合における、種切時限を基準にしていますので、その時間をこえて給油したときは翌日の日付になります。

○ ×××農協の給油所または支所で給油した場合は給油所名または支所名を記載します。

○ 他農協の給油所で給油を受けた場合は農協名を記載します。

○ 元売系の給油所で給油を受けた場合は元売系特約店名を記載します。

○ 「給油カード」で給油した場合は「給油書」の売上伝票欄に記載します。

○ 給油券で他農協から給油を受けた場合、給油券の下4桁を記載します。

○ 宅配した場合は宅配伝票のNoと異なる別欄に記載します。

作成 年 月 日 No 農協コード 0601

下記のとおりあなたの組合員勘定から引出せいたしました。

区別	給油年月日	給油農協	支店名	品名	数量	単価	金額
02	49 12 5	クノリ	1127	キャブ(オミ)イラ	49 0	98 0	4 214
01	49 12 6	オトエ	1390	キャブ(オミ)バラ	30 0	101 0	3 030
00	49 12 10	ヒツシ	1950	トウユ バラ	200 0	32 0	6 400
01	49 12 11	ニットラセキニ	1801	キャブ(オミ)バラ	50 0	101 0	5 050
給油計金額							18 694

領収書 領収書 領収書 領収書 領収書 領収書 領収書 領収書

区別 負債債権 貸付費 家計費 其の増減 農産収入 畜産収入 其の増減 引出高 支入高

日計 累計

後印

○ 納品書に記載されている単価または給油券に記載されている単価とします。

○ ドラム缶、20ℓ缶、18ℓ缶も全てℓ単位で記載します。

○ 品名は18に分類区分して記載します。

人事異動

【退職】

昭和五十二年三月三十一日付

高樫 博子 (畜産販売係)

青山 麗子 (経理係)

中村留美子 (店舗係)

前田 育子 (店舗係)

【新採用】

昭和五十二年四月一日付

佐藤 靖子 (管理係)

櫻坂久美子 (管理係)

富田 恵一 (畜産係)

西村 聖一 (畜産販売係)

五百木敏子 (畜産販売係)

和田 勝美 (農産係)

仁木 靖恵 (店舗係)

大石のり子 (店舗係)

沖 のり子 (店舗係)

【異動】

昭和五十二年四月一日付

湯山富子 (管理係) ↓ (経理係)

是非加入しましょう



「美人多し、
よそ見するな」

自賠責共済
自動車共済



6月7日から
共済推進を行ないます

組合員名	上旬	中旬	下旬	組合員名	上旬	中旬	下旬	組合員名	上旬	中旬	下旬	組合員名	上旬	中旬	下旬	
藤原勝一	0	1	0	山崎 翠	1	1	1	八木原明治郎	1	1	1					
秋山実太	1	1	0	藤田 貞蔵	0	1	0	中浦 健夫	0	0	0					
佐藤春行	1	1	1	藤田 誠一	1	1	0	前原 秀隆	1	0	0					
佐藤一二	0	0	0	剣持 幸男	0	0	1	町田 芳照	1	1	0					
清原由太郎	0	0	0	遠藤与畏二	0	0	0	房川 喜清	0	0	0					
湯山 稔	3	0	0	宮田 正晴	0	0	0	宮脇 正治	0	0	0					
湯山 幸男	0	1	0	鷺見 孝男	0	0	0	滝本 信孝	1	1	0					
三宅 要	0	0	0	真部 愈	0	0	0	富沢 保男	1	0	0					
門馬 四郎	0	0	0	渡辺 利秋	0	0	1	谷村 茂夫	1	2	2					
中塚 文夫	0	0	0	田代 良司	0	0	0	武田 三郎	0	0	0					
石原 竜雄	0	0	0	相沢 武雄	0	0	1	藤井 弘美	1	0	0					
西井 武	0	1	0	太田 俊昌	0	0	0	北村 一仁	1	1	0					
土井上友一	1	1	0	古瀬 敏弘	0	1	0	杉本 匡祝	0	1	0					
土井上政雄	1	1	1	小谷 盛一	0	0	0	佐藤 載康	1	1	0					
小沼佐太男	0	0	0	秋山 政雄	0	0	0	松本 金市	0	0	0					
熊谷 正	1	0	0	斉藤 富吉	1	1	0	飲野 一郎	1	0	1					
山本 雪信	0	1	0	広瀬 定夫	0	1	1	横田 国雄	1	1	0					
真野 米光	2	1	0	半沢 勇雄	1	1	1	竹下 日吉	0	0	0					
寺島今朝松	1	0	0	笠原 良夫	0	0	1	柳田 治郎	1	0	1					
佐藤憲治	1	2	1	武田伊三郎	1	1	0	青木 喜三	0	0	0					
佐藤忠男	0	2	0	後木 章	2	1	0	青木 重次	0	1	1					
佐藤和夫	0	0	0	久保花次郎	0	0	0	関又左工門	1	0	1					
塩田 専治	4	3	1	松本 豊治	1	2	2	横田 好一	0	1	1					
五十嵐徳次	0	1	0	新井 真	0	0	0									
田中清司	0	1	0	片野 博	0	1	0									
山本秀夫	0	0	0	第二俣落地区												
安達武蔵	0	0	0	西村 徳守	0	0	1									
志賀安尾	0	0	0	保科 清	1	0	0									
志賀正治	0	0	0	松岡喜代之助	0	0	0									
篠永鉄雄	0	0	0	田代 昭	0	1	1									
俣落地区				井ノ口定則	1	1	0									
原 藤子	0	0	1	安江八五郎	1	0	0									
大木敏夫	1	1	1	剣持 広昭	0	1	1									
小林金司	2	2	1	斉藤 別	0	2	0									
板橋松寿	1	0	0	白石 孝治	3	2	2									
岩井 昇	0	0	0	山口 広幸	1	1	1									
服部一好	1	0	0	沖 一美	1	1	0									
遠藤太一	0	0	1	片岡 宅次	0	0	0									
遠藤幸吉	0	0	0	弾正原正春	1	1	1									
高橋正三	0	0	1	国光 昭	0	0	0									
松村晴由	0	0	0	遠藤 直行	0	0	0									
小山美芳	0	0	1	佐伯 柱次	0	0	1									
本村正春	0	0	0	来栖 寛	0	0	0									
菅原 清	0	0	0	川村 清身	1	0	0									
上村 太平	1	1	1	加藤 繁	1	1	1									
上村政則	0	0	0	萩原 蝶七	2	1	2									
上村 力	0	0	0	星野 昇司	1	0	0									
松本 勇	0	0	0	星野 盛恵	1	2	1									
藤原信男	0	0	0	滝本 勇雄	1	0	1									
遠藤忠義	1	1	1	滝ヶ平初美	0	0	0									
山下鉄男	1	1	1	滝ヶ平 茂	0	0	0									
阿部幸一	0	1	0	滝ヶ平 技夫	1	1	0									
上ヶ島春雄	0	0	0	内山 勲	0	0	0									

旬別個乳検査成績 (ランク別戸数)

旬別	0	1	2	3	4	5	合計
上旬	185	110	16	4	1	0	316
中旬	178	119	18	1	0	0	316
下旬	195	107	14	0	0	0	316
合計	558	336	48	5	1	0	948
合格率	58.9	35.4	5.1	0.5	0.1	0	100

地区別個乳合格率

地区旬	当幌	中標津	俣橋	開陽	武佐	第二俣落	俣落	平均
上旬	100	98.0	98.8	100	96.6	98.0	100	98.6
中旬	100	100	100	100	98.3	100	100	99.7
下旬	100	100	100	100	100	100	100	100
月平均	100	99.3	99.3	100	98.3	99.3	100	99.4

3月乳質検査成績表

中標津農業協同組合

組合員名				上旬	中旬	下旬	組合員名				上旬	中旬	下旬	組合員名				上旬	中旬	下旬
当幌地区							高藤祐藏	2	1	1	高橋一男	2	2	2	大西英明	0	1	0		
飯島光五郎	0	0	0	連田弘	1	1	1	高平幸夫	0	0	0	福島昭憲	1	0	0					
飯島清一	0	0	0	永谷雄幸	0	0	1	中本要次郎	1	1	1	下川原秀子	0	0	0					
奥田勝佳	0	0	0	長繩弘	0	0	0	半沢かね	0	0	1	三輪貞夫	0	0	0					
奥田岩男	0	0	0	麻郷地忠	0	1	1	国見正雪	1	0	0	西山一義	0	0	0					
中山安寿	0	1	1	麻郷地忠勝	1	0	0	国見実	1	0	1	佐々木武雄	0	0	0					
山川健三	0	1	1	小針晴信	0	1	1	齐藤哲雄	0	1	1	日下一芳	0	0	0					
阿部俊勝	0	1	0	佐藤吉次	—	—	—	齐藤栄七	0	0	0	石田春夫	—	—	—					
鈴木吉三	0	0	0	花川秀一	1	0	0	伊藤七郎	1	0	1	加茂正毅	1	0	1					
西垣信男	1	0	0	古沢亀治	1	0	0	千葉清一	2	1	1	佐々木政行	3	0	0					
小原治	0	1	0	花川稔	1	0	0	村井直行	0	0	0	三友盛行	1	0	1					
吉田繁行	1	1	1	今井秀和	0	0	0	山崎正喜	0	0	0	高島貞作	0	0	0					
竹村満夫	0	1	1	東原正広	1	0	0	松本嘉吉	—	—	—	福島信一	0	1	1					
高橋常次	1	0	0	岡部実	1	1	2	後藤田信夫	0	0	0	古田起雄	1	2	0					
筒井留雪	0	0	0	渡辺善行	0	1	0	齐須安雄	1	1	1	本村萌夫	0	0	0					
筒井正守	1	0	0	田島育三	—	—	—	今井靖清	0	1	0	中村敏夫	0	0	1					
室井太吉	0	1	0	竹村昇	—	—	—	山田良太郎	2	1	1	真野勇	0	0	0					
安田康正	0	0	0	松隈健二	0	0	0	房川喜延	1	1	1	多田俊夫	1	1	1					
山田一男	1	0	1	小林義忠	0	0	0	笹淵二郎	0	0	0	小岩正一	0	0	1					
松田昌介	0	0	0	古瀬イセ	0	0	0	井上亮夫	1	1	2	伏見哲	1	1	1					
舟田正明	0	1	0	藤本久雄	2	1	1	笠井剛	1	1	0	中川一平	0	0	0					
菊地良	0	1	0	小川清	0	1	0	赤堀岩男	1	1	1	武佐地区								
遠田要三	0	0	1	佐藤道嘉	0	0	0	鈴木敏夫	0	1	1	丹羽孝	1	0	0					
西山高蔵	0	1	1	佐藤末美	1	1	0	俵橋地区				丹羽正明	0	0	0					
長正路正義	0	0	0	佐藤拓	2	1	1	名越成夫	0	1	0	亀井泉	0	0	0					
大野正己	0	0	0	佐藤永雄	1	0	0	佐藤清	0	1	1	中司哲弥	0	0	0					
吉成はな子	0	1	1	佐藤束	1	1	1	乾守夫	0	0	0	上原徳保	0	0	0					
福村守	0	1	1	望月幸男	0	0	1	乾勝美	1	1	1	工藤政義	0	0	0					
遠藤弘成	1	1	0	白築政博	0	0	0	伊東武	0	0	1	舟橋清高	0	0	0					
笠原金吾	0	0	1	武田勇	1	2	2	大山富雄	2	1	1	酒井清志	0	0	0					
唐崎幸司	0	0	0	高橋敏夫	3	1	1	山下孝二	0	0	0	目黒雅隆	0	0	0					
中標津地区				熊倉彦吉	0	0	0	北川栄治	1	1	1	千葉弘	1	1	1					
綏坂欣一	1	1	2	小林茂雄	1	1	1	水本勘蔵	0	1	1	工藤剛	0	0	0					
綏坂恭民	1	0	0	阿部正六	1	1	1	水本一三	0	0	0	児島喜一	1	1	1					
吉川晴久	1	0	0	佐藤三男	1	0	1	山本正八	1	1	1	児玉光彦	0	0	0					
滝場光明	1	1	1	長淵貞義	1	0	0	榎田英雄	1	1	1	坂口亀一	1	0	0					
久保慶一郎	1	1	2	開陽地区				穴吹貞明	1	1	1	白田穰	1	0	1					
久我良夫	0	0	0	土井上昭男	1	1	1	佐藤正男	1	0	0	新谷正二	1	0	0					
正城純一	1	1	0	向館金吾	0	1	0	佐々木文作	1	1	1	井口精一	0	2	0					
荒昭一	1	1	1	山田輝男	1	2	2	野口忍	0	1	0	川上茂	0	0	0					
桜井誠造	0	0	0	船越政雄	0	1	1	太田功	0	1	0	石橋喜作	0	0	0					
佐々木繁雄	0	1	1	浅野トミ子	0	1	2	岡次郎	1	1	0	長谷川寿	0	0	0					
佐藤晴信	1	0	0	吾妻寅男	0	0	0	金子安有	0	0	0	花尻武夫	2	2	1					
奥村武雄	2	2	1	鈴木嵩	2	1	1	高野勇	0	1	1	中条由治	0	0	0					
阿部忠次郎	1	0	1	桜井精治	0	0	1	中林勇	0	0	0	中条幸作	0	1	1					
三森章司	1	0	2	横田孝博	—	—	—	工藤隆弘	0	1	1	奥村保章	0	1	0					
川手輝雄	0	2	2	高橋寅之助	0	0	0	赤波江清	1	1	1	萱岡信二	0	0	0					
下山恵市	0	0	0	中本栄太郎	0	0	0	沢口正志	1	1	0	高橋昌信	1	0	0					
石崎多門	0	0	0	丸田良夫	0	0	0	目黒茂	1	0	1	中塚秀夫	2	1	1					
林仁一郎	0	0	0	鈴木重蔵	0	0	0	大西秀良	2	2	1	黒田定利	0	2	1					

組合員名	上旬	中旬	下旬	組合員名	上旬	中旬	下旬	組合員名	上旬	中旬	下旬	組合員名	上旬	中旬	下旬
藤原勝一	1	0	0	山崎 翠	1	1	1	八木原明治郎	1	1	1				
秋山実太	0	1	1	藤田貞蔵	1	0	0	中浦健夫	0	0	0				
佐藤春行	1	1	1	藤田誠一	1	0	0	中前原秀隆	1	1	0				
佐藤一二	0	0	0	剣持幸男	0	1	0	町田芳照	0	0	0				
清原由太郎	0	0	0	遠藤与畏二	0	0	0	房川喜清	0	0	0				
湯山 稔	0	0	1	宮田正晴	0	1	0	宮脇正治	1	0	0				
湯山幸男	0	1	1	鷺見孝男	0	0	1	滝本信孝	1	1	0				
三宅 要	0	0	0	真部 愈	0	1	0	富沢保男	0	0	0				
門馬四郎	0	0	0	渡辺利秋	0	0	0	谷村茂夫	2	2	1				
中塚文夫	0	0	0	田代良司	1	1	1	武田三郎	1	0	0				
石原竜雄	1	1	0	相沢武雄	1	0	1	藤井弘美	0	1	0				
西井 武	0	1	0	太田俊昌	0	1	0	北村一仁	0	0	0				
土井上友一	0	1	0	古瀬敏弘	0	1	0	杉本匡視	0	0	0				
土井上政雄	1	1	0	小谷盛一	0	0	0	佐藤載康	0	0	0				
小沼佐太正	0	0	0	秋山政雄	0	1	1	松本金市	0	0	0				
熊谷 正	0	1	0	斉藤富吉	1	1	1	飲野一郎	1	0	0				
山本雪信	0	1	0	広瀬定夫	0	0	0	横田国雄	0	0	0				
真野米光	1	2	1	笠沢勇雄	1	1	1	竹下日吉	1	1	0				
寺島今朝松	0	1	0	笠原良夫	2	1	0	柳田治郎	1	1	1				
佐藤憲治	1	1	1	武田伊三郎	0	0	0	青木喜三	0	0	0				
佐藤忠男	0	1	0	後木 章	1	1	0	青木重次	1	1	1				
佐藤和夫	0	0	0	久保花次郎	0	0	2	関又左工門	1	0	0				
塩田専治	3	1	2	松本豊治	2	1	0	横田好一	1	0	0				
五十嵐徳次	0	0	1	新井 真	1	0	0								
田中清司	1	1	1	片野 博	2	1	1								
山本秀夫	0	0	1	第二俣落地区											
安達武蔵	0	0	0	西村徳守	1	1	1								
志賀安尾	0	1	0	保科 清	1	0	0								
志賀正治	0	0	0	松岡喜代之助	0	0	0								
篠永鉄雄	0	0	0	田代 昭	1	1	1								
俣落地区				井ノ口定則	0	0	1								
原 藤子	1	0	0	安江八五郎	1	0	0								
大木敏夫	1	1	1	剣持広昭	1	0	2								
小林金司	0	1	1	斉藤 別	0	0	0								
板橋松寿	0	0	0	白石孝治	2	2	2								
岩井昇	0	1	0	山口広幸	1	2	0								
服部一好	0	1	0	沖 一美	1	0	1								
遠藤太一	0	0	0	片岡宅次	0	0	0								
遠藤幸吉	0	1	0	弾正原春	1	0	0								
高橋正三	1	1	0	国光 昭	0	0	1								
松村晴由	0	0	0	遠藤直行	1	0	0								
小山美芳	0	0	0	佐伯証次	2	0	0								
本村正春	0	1	0	来栖 寛	0	0	0								
菅原 清	0	0	0	川村清身	0	0	0								
上村太平	0	0	1	加藤 繁	1	0	0								
上村政則	0	0	0	萩原蝶七	2	1	2								
上村 力	1	0	0	星野昇司	0	0	0								
松本 勇	0	1	1	星野盛恵	1	1	1								
藤原信男	1	2	1	滝本勇雄	1	0	0								
遠藤忠義	1	2	1	滝ヶ平初美	0	0	0								
山下鉄男	1	0	1	滝ヶ平茂	0	1	0								
阿部幸一	1	0	1	滝ヶ平茲夫	1	1	0								
上ヶ島春雄	0	1	1	内山 勲	0	0	0								

旬別個乳検査成績 (ランク別戸数)

旬別	0	1	2	3	4	5	合計
上旬	188	112	14	1	0	0	315
中旬	188	112	15	0	0	0	315
下旬	204	94	17	0	0	0	315
合計	580	318	46	1	0	0	945
合格率	61.4	33.6	4.9	0.1	0	0	100

地区別個乳合格率

地区旬	当幌	中標津	俵橋	開陽	武佐	第二俣落	俣落	平均
上旬	100	100	100	100	98.2	100	100	99.7
中旬	100	100	100	100	100	100	100	100
下旬	100	100	100	100	100	100	100	100
月平均	100	100	100	100	99.4	100	100	99.9

4月乳質検査成績表

中標津農業協同組合

組合員名			上旬	中旬	下旬	組合員名			上旬	中旬	下旬	組合員名			上旬	中旬	下旬	組合員名			上旬	中旬	下旬																																																																																																																																																																																																																																																																																																																																																																																																																																																																																																																																																																																																																																																																																																																					
当幌地区						高藤祐蔵	1	1	0	高橋一男	1	1	1	大西英明	0	0	0	飯島光五郎	0	0	0	連田弘	1	1	1	高平幸夫	0	0	0	福島昭憲	0	0	0	飯島清一	0	0	0	永谷雄幸	0	1	0	中本要次郎	0	0	0	下川原秀子	0	0	0	奥田勝佳	0	0	1	長縄弘	0	0	0	半沢かね	0	0	0	三輪貞夫	0	0	1	奥田岩男	0	0	0	麻郷地忠	1	1	1	国見正雪	0	0	0	西山一義	0	0	0	中山安寿	1	0	1	麻郷地忠勝	0	1	1	国見実	1	0	0	佐々木武雄	0	0	0	山川健三	0	0	1	小針晴信	1	1	1	齐藤哲雄	1	2	0	日下一芳	0	1	0	阿部俊勝	0	0	0	佐藤吉次	—	—	—	齐藤栄七	0	0	1	石田春夫	—	—	—	鈴木吉三	0	0	0	花川秀一	0	1	0	伊藤七郎	0	0	0	加茂正毅	0	0	0	西垣信男	1	2	2	古沢亀治	0	0	0	千葉清一	0	0	0	佐々木政行	1	1	0	小原治	1	1	0	花川稔	0	0	0	村井直行	0	0	0	三友盛行	1	0	1	吉田繁行	1	0	1	今井秀和	0	0	0	山崎正喜	0	0	0	高島貞作	1	0	0	竹村満夫	1	1	1	東原正広	0	0	0	松本嘉吉	—	—	—	福島信一	0	0	0	高橋常次	0	0	1	岡部実	1	1	0	後藤田信夫	0	0	0	古田起雄	0	0	0	筒井留雪	0	1	0	渡辺善行	0	0	1	齐須安雄	1	0	0	本田萌夫	1	0	1	筒井正守	0	0	0	田島育三	—	—	—	今井靖清	0	0	0	中村敏夫	1	1	0	室井太吉	0	0	0	竹村昇	—	—	—	山田良太郎	1	1	1	真野勇	0	0	0	安田康正	0	0	0	松隈健二	2	1	1	房川喜延	1	1	1	多田俊夫	1	1	1	山田一男	1	2	1	小林義忠	2	1	1	笹淵二郎	0	0	0	小岩正一	0	0	0	松田昌介	1	0	1	古瀬イセ	0	0	0	笠井亮夫	2	1	1	伏見哲	0	0	0	舟田正明	0	0	1	藤本久雄	2	2	2	笠井剛	0	0	0	中川一平	0	0	0	菊地良	0	0	0	小川清	1	0	1	赤堀岩男	0	1	2	武佐地区																																																																																																																																																																																																																																																																																																																																																																														
遠田要三						佐藤道嘉	0	0	0	俵橋地区						鈴木敏夫	1	1	1	丹羽孝						0	0	0	西山高蔵	1	1	0	佐藤末美	0	1	0	名越成夫						0	1	0	丹羽正明						0	0	0	長正路正義	0	1	0	佐藤弘	1	0	1	佐藤清						0	0	0	亀井泉						0	0	0	大野正己	1	1	0	佐藤永雄	0	1	0	乾守夫						0	1	1	中司哲弥						0	0	0	吉成はな子	1	1	1	佐藤東	1	1	1	乾勝美						0	0	1	上原徳保						0	0	0	福村守	1	1	0	望月幸男	1	0	0	伊東武						0	0	0	工藤政義						0	0	0	遠藤弘成	0	0	0	白築政博	0	0	1	大山富雄						1	1	2	舟橋清高						0	0	0	笠原金吾	1	1	1	武田勇	2	0	2	山下孝二						0	0	0	酒井清志						0	1	0	唐崎幸司	0	0	0	高橋敏夫	1	0	1	北川栄治						1	0	0	目黒雅隆						1	1	0	中標津地区						熊倉彦吉	0	0	0	水本勘蔵						0	0	0	工藤剛						0	0	0	綏坂欣一	1	1	1	小林茂雄	1	1	2	水本一三						0	0	0	児島喜一						0	1	1	綏坂恭民	0	0	0	阿部正六	0	0	1	山本正八						0	0	0	児玉光彦						0	0	0	安川晴久	0	0	0	佐藤三男	1	0	0	榎田英雄						1	2	1	坂口亀一						1	1	1	滝場光明	1	1	1	長淵貞義	1	1	0	穴吹貞明						0	1	1	白田稷						1	0	0	久保慶一郎	1	2	1	開陽地区						土井上昭男	0	2	1	佐藤正男						1	1	1	新谷正二						0	0	2	久我良夫	0	0	0	向館金吾	1	1	0	佐々木文作						0	1	0	井口精一						0	0	2	正城純一	0	0	0	山田輝男	2	2	2	野口忍						0	0	0	川上茂						0	0	1	荒昭一	0	0	2	船越政雄	1	0	0	太田功						0	0	0	石橋喜作						—	—	—	桜井誠造	0	0	0	浅野トミ子	1	0	1	岡次郎						1	1	0	長谷川寿						0	0	0	佐々木繁雄	0	0	1	吾妻寅男	0	0	0	金子安有						0	0	0	花尻武夫						1	1	1	佐藤晴信	0	0	0	鈴木嵩	1	1	2	高野勇						0	1	1	中条由治						0	0	0	奥村武雄	1	1	2	桜井精治	1	0	0	中林勇						0	0	0	中条幸作						1	0	0	阿部忠次郎	1	0	0	横田孝博	—	—	—	工藤隆弘						0	1	0	奥村保章						0	2	1	三森章司	2	1	0	高橋寅之助	0	0	0	赤波江清						0	1	0	萱岡信二						0	0	0	川手輝雄	1	1	1	中本栄太郎	0	0	0	沢口正志						0	1	0	高橋昌信						1	0	0	下山恵市	0	0	0	丸田良夫	0	0	0	目黒茂						0	1	1	中塚秀夫						1	0	0	石崎多門	0	0	0	鈴木重蔵	1	1	1	大西秀良						1	1	1	黒田定利						0	1	1	林仁一郎	0	0	0

組合員名	上旬	中旬	下旬	組合員名	上旬	中旬	下旬	組合員名	上旬	中旬	下旬	組合員名	上旬	中旬	下旬
バ 藤原勝一	0	0	0	バ 山崎 翠	0	1	1	バ 八木原明治郎	1	0	0				
バ 秋山実太	0	0	0	バ 藤田貞蔵	1	1	0	バ 中浦健夫	0	0	0				
バ 佐藤春行	1	1	1	バ 藤田誠一	1	1	0	バ 前原秀隆	1	1	0				
バ 佐藤一二	0	0	0	バ 剣持幸男	0	0	0	バ 町田芳照	0	0	0				
バ 清原由太郎	0	0	0	バ 遠藤与畏二	0	0	0	バ 房川喜清	0	0	0				
バ 湯山 稔	1	0	1	バ 宮田正晴	0	0	0	バ 宮脇正治	0	0	0				
バ 湯山幸男	0	0	1	バ 鷺見孝男	1	0	0	バ 滝本信孝	1	1	1				
バ 三宅 要	0	0	0	バ 真部 愈	0	0	0	バ 富沢保男	0	1	1				
バ 門馬四郎	0	0	0	バ 渡辺利秋	0	0	0	バ 谷村茂夫	1	2	2				
バ 中塚文夫	0	1	0	バ 田代良司	1	1	1	バ 武田三郎	0	1	1				
バ 石原竜雄	1	1	1	バ 相沢武雄	0	1	1	バ 藤井弘美	0	0	0				
バ 西井 武	1	1	0	バ 太田俊昌	0	1	0	バ 北村一仁	1	1	1				
バ 土井上友一	1	1	0	バ 古瀬敏弘	1	0	0	バ 杉本匡祝	0	1	0				
バ 土井上政雄	1	0	0	バ 小谷盛一	0	0	0	バ 佐藤載康	0	0	0				
バ 小沼佐太男	1	1	0	バ 秋山政雄	1	1	1	バ 松本金市	0	0	0				
バ 熊谷 正	0	1	0	バ 斉藤富吉	1	1	1	バ 飲野一郎	1	1	1				
バ 山本雪信	0	0	1	バ 広瀬定夫	0	1	1	バ 横田国雄	1	0	0				
バ 真野米光	1	1	0	バ 半沢勇雄	1	2	2	バ 竹下日吉	0	0	0				
バ 寺島今朝松	0	1	1	バ 笠原良夫	0	1	0	バ 柳田治郎	1	1	2				
バ 佐藤憲治	2	1	1	バ 武田伊三郎	1	0	0	バ 青木喜三	0	0	0				
バ 佐藤忠男	0	0	0	バ 後木 章	1	0	1	バ 青木重次	0	1	1				
バ 佐藤和夫	1	0	0	バ 久保花次郎	0	0	1	バ 関又左工門	1	1	0				
バ 塩田専治	2	1	1	バ 松本豊治	—	—	—	バ 横田好一	1	0	1				
バ 五十嵐徳次	1	0	1	バ 新井 真	0	0	1								
バ 田中清司	1	0	0	バ 片野 博	2	1	0								
バ 山本秀夫	0	0	0	第二俣落地区											
バ 安達武蔵	0	0	0	バ 西村徳守	0	2	1								
バ 志賀安尾	0	0	0	バ 保科 清	1	1	1								
バ 志賀正治	1	0	0	バ 松岡喜代之助	0	0	0								
バ 篠永鉄雄	0	0	0	バ 田代 昭	1	1	1								
俣落地区				バ 井ノ口定則	0	1	1								
バ 原 藤子	0	0	0	バ 安江八五郎	1	1	1								
コ 大木敏夫	1	2	2	バ 剣持広昭	0	0	0								
コ 小林金司	2	2	1	バ 斉藤 別	0	1	0								
バ 板橋松寿	1	1	1	コ 白石孝治	—	1	1								
バ 岩井 昇	0	0	0	バ 山口広幸	0	1	1								
バ 服部一好	1	0	0	バ 沖 一美	1	1	1								
バ 遠藤太一	0	0	0	バ 片岡宅次	0	1	1								
バ 遠藤幸吉	0	0	1	バ 弾正原正春	0	1	1								
バ 高橋正三	0	0	0	バ 国光 昭	1	1	1								
バ 松村晴由	0	0	0	バ 遠藤直行	0	0	0								
バ 小山美芳	0	0	0	バ 佐伯証次	0	1	0								
バ 本村正春	0	0	0	バ 来栖 寛	0	0	0								
バ 菅原 清	0	0	0	バ 川村清身	0	0	0								
バ 上村太平	0	1	1	バ 加藤 繁	0	1	1								
バ 上村政則	0	0	0	バ 萩原蝶七	2	2	2								
バ 上村 力	0	0	0	バ 星野昇司	0	0	0								
バ 松本 勇	1	1	0	バ 星野盛恵	1	2	0								
バ 藤原信男	0	0	0	バ 滝本勇雄	0	0	0								
バ 遠藤忠義	2	2	0	バ 滝ヶ平初美	0	0	0								
バ 山下鉄男	1	0	1	バ 滝ヶ平 茂	0	0	0								
バ 阿部幸一	0	0	0	バ 滝ヶ平妓夫	0	1	1								
バ 上ヶ島春雄	1	1	0	バ 内山 勲	0	0	0								

旬別個乳検査成績 (ランク別戸数)

ランク別旬	0	1	2	3	4	5	合計
上旬	183	114	15	0	0	0	312
中旬	168	125	20	0	0	0	313
下旬	190	104	18	1	0	0	313
合計	541	343	53	1	0	0	938
合格率	57.7	36.6	5.6	0.1	0	0	100

地区別個乳合格率

地区旬	当幌	中標津	俵橋	開陽	武佐	第二俣落	俣落	平均
上旬	100	100	100	100	100	100	100	100
中旬	100	100	100	100	100	100	100	100
下旬	100	98.0	100	100	100	100	100	99.7
月平均	100	99.3	100	100	100	100	100	99.9

5月乳質検査成績表

中標津農業協同組合

組合員名			上旬	中旬	下旬	組合員名			上旬	中旬	下旬	組合員名			上旬	中旬	下旬
当幌地区						高藤祐蔵	1	0	1	高橋一男	1	1	1	大西英明	0	1	0
飯島光五郎	0	0	0	連田弘	0	1	0	高平幸夫	0	0	0	福島昭憲	1	1	1		
飯島清一	0	0	0	永谷雄幸	0	0	0	中本要次郎	1	1	0	下川原秀子	0	0	0		
奥田勝佳	0	1	1	長繩弘	1	1	0	半沢かね	0	0	0	三輪貞夫	0	0	0		
奥田岩男	0	0	0	麻郷地忠	0	1	0	国見正雪	1	0	0	西山一義	0	0	0		
中山安寿	1	1	1	麻郷地忠勝	0	1	1	国見実	0	1	1	佐々木武雄	0	0	0		
山川健三	1	1	1	小針晴信	1	2	1	斉藤哲雄	0	1	0	日下一芳	0	0	0		
阿部俊勝	0	0	0	佐藤吉次	—	—	—	斉藤栄七	0	0	0	石田春夫	—	—	—		
鈴木吉三	0	1	0	花川秀一	0	0	1	伊藤七郎	0	0	0	加茂正毅	0	0	0		
西垣信男	1	0	0	古沢亀治	0	0	0	千葉清一	0	0	0	佐々木政行	1	0	0		
小原治	1	1	1	花川稔	0	0	0	村井直行	1	1	0	三友盛行	0	0	0		
吉田繁行	1	0	1	今井秀和	0	0	0	山崎正喜	0	0	0	高島貞作	0	0	0		
竹村満夫	1	0	0	東原正広	0	0	0	松本嘉吉	—	—	—	福島信一	1	0	0		
高橋常次	1	0	0	岡部実	0	0	0	後藤田信夫	0	1	1	古田起雄	0	0	1		
筒井留雪	1	0	0	渡辺善行	0	0	0	齐須安雄	1	1	0	本田萌	0	1	0		
筒井正守	0	0	0	竹島育三	—	—	—	今井靖清	2	1	1	中村敏夫	1	1	0		
室井太吉	0	1	0	竹村昇	—	—	—	山田良太郎	1	1	1	真野勇	0	2	0		
安田康正	0	0	1	松隈健二	1	1	2	田川喜延	1	1	1	多田俊夫	1	1	1		
山田一男	1	1	1	小林義忠	1	0	0	笹淵二郎	0	1	0	小岩正一	0	1	1		
松田昌介	0	0	0	古瀬イセ	0	0	0	井上亮夫	1	2	2	伏見哲	0	1	1		
舟田正明	1	0	0	藤本久雄	2	0	1	笠井剛	0	0	0	中川一平	1	2	1		
菊地良	1	1	0	小川清	0	1	3	赤堀岩男	2	2	2	武佐地区					
遠田要三	0	0	0	佐藤道嘉	0	0	0	鈴木敏夫	1	1	1	丹羽孝	0	0	0		
西山高蔵	1	1	1	佐藤末美	1	1	1	俵橋地区			丹羽正明	0	0	0			
長正路正義	0	0	0	佐藤拓	1	1	2	名越成夫	0	1	0	亀井泉	0	0	0		
大野正己	0	0	1	佐藤永雄	0	0	0	佐藤清	0	1	0	中司哲弥	0	0	0		
吉成はな子	1	1	0	佐藤束	1	1	1	乾守夫	1	0	1	上原徳保	0	0	0		
福村守	1	0	1	望月幸男	1	1	2	乾勝美	0	0	1	工藤政義	0	0	0		
遠藤弘成	0	0	1	白築政博	1	1	1	伊東武	0	0	0	舟橋清高	0	0	1		
笠原金吾	1	1	1	武田勇	2	2	2	大山富雄	2	1	1	酒井清志	0	1	1		
唐崎幸司	0	0	0	高橋敏夫	1	0	0	山下孝二	0	0	0	目黒雅隆	0	0	0		
中標津地区						熊倉彦吉	0	0	1	北川栄治	1	1	0	千葉弘	1	1	2
綏坂欣一	1	1	1	小林茂雄	2	0	1	水本勘蔵	0	0	0	工藤剛	0	0	0		
綏坂恭民	1	2	0	阿部正六	1	1	2	水本一三	0	0	0	児島喜一	1	1	1		
吉川晴久	0	1	1	佐藤三男	0	1	1	山本正八	0	0	0	児玉光彦	0	0	0		
滝場光明	0	1	0	長淵貞義	1	1	1	榎田英雄	1	1	1	坂口亀一	2	2	2		
久保慶一郎	1	1	1	開陽地区			穴吹貞明	0	0	1	白田稷	0	0	0			
久我良夫	0	0	0	土井上昭男	1	1	1	佐藤正男	1	1	0	新谷正二	0	0	0		
正城純一	0	1	0	向館金吾	1	0	0	佐々木文作	1	1	0	井口精一	0	0	0		
荒昭一	1	1	1	山田輝男	2	2	2	野口忍	0	1	0	川上茂	1	0	1		
桜井誠造	1	0	0	船越政雄	1	1	0	太田功	0	0	0	石橋喜作	—	—	—		
佐々木繁雄	1	0	0	浅野トミ子	1	2	1	岡次郎	1	0	0	長谷川寿	0	0	0		
佐藤晴信	0	1	1	吾妻寅男	0	0	0	金子安有	0	0	0	花尻武夫	1	1	1		
奥村武雄	1	2	2	鈴木嵩	2	1	2	高野勇	0	0	0	中条由治	0	0	0		
阿部忠次郎	0	1	1	桜井精治	0	0	0	中林勇	0	0	0	中条幸作	0	0	0		
三森章司	1	1	0	横田孝博	—	—	—	工藤隆弘	0	0	0	奥村保章	0	0	1		
川手輝雄	0	1	1	高橋寅之助	0	0	0	赤波江清	0	1	1	萱岡信二	0	0	0		
下山恵市	0	0	0	中本栄太郎	0	0	0	沢口正志	0	0	0	高橋昌信	1	1	0		
石崎多門	0	1	0	丸田良夫	0	0	0	目黒茂	—	—	—	中塚秀夫	0	1	2		
林仁一郎	1	0	0	鈴木重蔵	1	1	1	大西秀良	1	2	1	黒田定利	1	1	1		









くいいず???

あなたもやってみよう

解き方

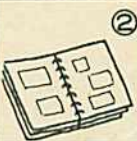
ヒントの絵(①~⑦)に関係のある言葉を、マス目の中に入れてから、二重ワクの七文字を上から下へ読むと、ある言葉ができます。その言葉だけをハガキに書いて送ってください。

(ヒント)

 ⑤	 ①
 ⑥	 ②
 ⑦	 ③
	 ④

★応募規定★

- ①官製はがきに答えを書いて送って下さい。
- ②氏名・年令・住所
- ③対象 小・中学生
- ④宛先 中標津町東七条南二丁目 中標津農協 組織農政係

※切日は六月十五日
 ※正解者十名に記念品贈呈、正解者多数のときは、抽選で決めます。
 三月号の正解は「アイスホッケー」でした。次の十名の方に記念品を差し上げますので農協へとりに来て下さい。

(共成) 太田孝君、(豊岡) 岡部あけみさん、(協和) 古沢信義君、林 克人君、(南武佐) 井口文雄君、佐藤博喜君、(保落) 渡辺一夫君、(北光) 滝本留美さん、中浦達也君、(高嶺) 竹下幸子さん。

編集室

防腐剤、添加物の害が問題になって、手づくり食品はちよつとしたブームになっている。防腐剤、添加物を使わない安全な「手づくり食品」はけっこうだが、この「安全」には「危険」が潜んでいることを忘れてはならないと思う。

さて、「組合だより」も今月で第四十号を迎えました。四月、五月と都合により休刊致しましたことを深くおわび致すと共に、今後毎月、発行することを約束しますので、今後共宜しくお願いいたします。

◆今月号の表紙の写真は、青年部畑作部会の「いも蒔き」です。例年より時期がわくれている為

部員全員がはりきり、一生懸命やっていた風景が印象的でした。
 ◆各農事会長さんを通じ、連絡致した中で「健康管理センター」(人間ドック)を組合員の皆さんに利用していただきます。

経費については自動車賃、宿泊料は自己負担となりますが、検査料二、三、〇〇〇円かかるところ農協より二〇、〇〇〇円(一人に付)助成いたします。検査対象は、正組合員とその家族で三〇才以上の方となっています。くわしくは組織農政係まで問いあわせ下さい。一人でも多く参加されます様お願いいたします。(横山)

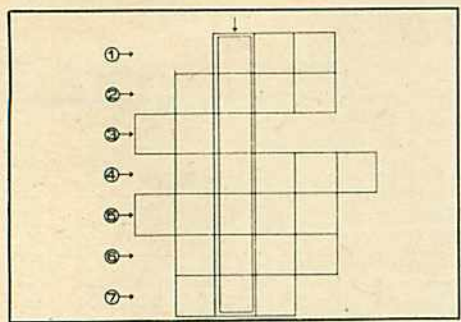

暮しのアイデア

ガンの危険信号

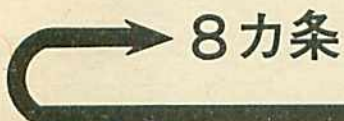

- ★ガンは無症状のうちに芽生えます。とくに胃、子宮、乳房、肺などは、年一回検診を受けて安心しましょう。
- ★つぎのような症状があったらためらわず専門医に診てもらいましょう。
- ①胃……胃のぐあいが悪く、食欲がなく、好みが変わったりしないか。
- ②子宮……おりものや不正出血はないか。
- ③乳房……乳房の中にしこりはないか。
- ④食道……のみこむときに、つかえることはないか。
- ⑤大腸、直腸……便に、血や粘液が混じったりしないか。
- ⑥肺、喉頭……せきが続いたり痰に血が混じったり、声がかすれたりしないか。
- ⑦舌、皮膚……治りにくいいかいようはないか。
- ⑧腎臓、膀胱、前立腺……尿の出が悪かったり、血が混じったりしないか。



coop

安心と信頼のお店

中標津町東7条南2丁目1番地
TEL 2229

アップ
中標津店
(中標津農業協同組合)

■定休日 毎週日曜日
■営業時間 AM 9:30 ~ PM 6:00迄