

組合だより

発行所 中標津農業協同組合・中標津町農業共済組合
発行 昭和50年5月20日 第18号 印刷・アート印刷株式会社

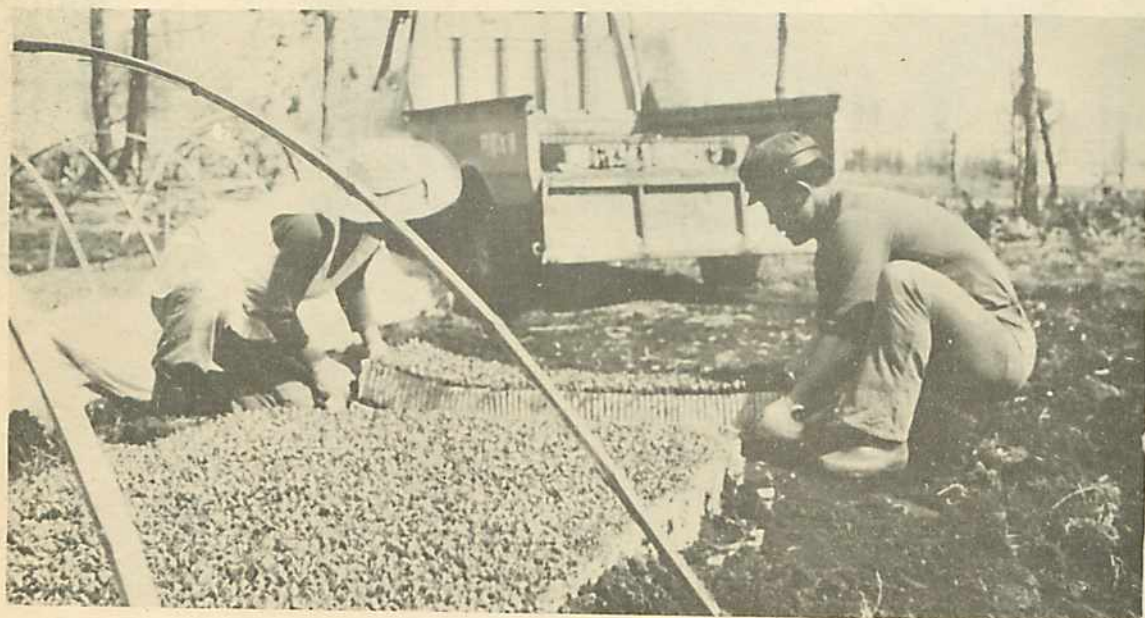

長い冬もようやく去り、トラクターのうなりもあちこちより響いて来るこの頃です。

今年は春先の天候不順で作業の方も遅れがちなようである。長期予報を見ても一番気になる六月下旬より七月上旬が良くないようである。

根室の気候なんて元来期するのが無理だと言えはそれまでだが、気にもなるし心配でもある。

牧草の生育も五日前後は遅れているようである。それに加え菌核病の発生も多いようで冬枯れの草地在相当見受けられるようである。特にオーチャードとフェスク類が弱いが一部チモシーも被害を受けているようである。日増しに緑の濃くなるのを見て大事に至らず安心して

いる所である。
今後は持っている土地を充分生かして粗飼料の確保にとめなければならぬと思うのである。配合飼料も高騰したし今後も価格安定するのかがどうか非常に疑問である。特に輸入飼料に大きく依存しつつ発展して来た日本の畜産については色々議論のある所である。

最近気になるのは畜産食品の自給率向上は不能という議論である。理由としては飼料の高騰と畜産食品は迂回生産性のものであり生産効率が低いことである。ここで飼料の現状について見ると我が国の米の全生産量より多い一、五〇〇万トンの飼料用穀物を輸入し、日本の畜産が成り立っている事は承知の通りで、その内九〇%以上がアメリカである。アメリカの輸出余力は全生産量のトウモロコシで一六%、マイロー一八%ほどしかない訳である。その生産量如何によって大きな影響を受ける事は間違いないでしょう。世界的に見ても輸出量全体の六〇%がアメリカである事を思えば戦略物資となる可能性は充分に持っている訳で今更いう迄もない事である。

しかし最近のように価格や供給の不安が今後も続くなら世界の各国は自衛の道を歩むでしょう。アメリカとしては各国の需要減退は戦略物資としての能力を失う事になる訳で今後どのような農業政策を進めるか、また作況なども含めてアメリカの動向に関係者は大いに注目すべきである。

我が国の配合飼料生産量全体の八〇%は鶏と豚用で乳牛用は一五%程度である。生産効率からいっても乳牛は他の畜産物と比較し一番高いといわれているが特に粗飼料を効率的に利用出来る点が特質ともいえるでしょう。

根拠のように飼料作物が適作の地帯においては、気候的には不利な条件があるにせよ土地を十二分に生かす粗飼料の安定的確保と合せて自給率の向上が何よりも大切な事のように思うのである。最近、時流に生じた畜産泡沫論を退治するには粗飼料の生産に万全を期す以外に道はないように思うのである。

第二八回通常総会

五月一二日、中標津町公民館で開く 議案は原案が決まる



満 場 と な っ た 総 会

総会出席者は、五〇四名全員参加。(投票率は九十九・六%)

新役員が選ばれる。

◎理事 十一名

- 児玉光彦(再) 鷺見 孝(新)
- 石崎多門(再) 千葉清一(再)
- 川上 優(再) 竹村満夫(新)
- 横田国雄(再) 宮脇正治(再)
- 山本雪信(新) 秋山政雄(新)
- 三友盛行(再)

◎監事 三名

- 松隈健二(再) 青山喜代春(再)
- 千葉 弘(新)

五月十二日に中標津町公民館で通常総会が開かれた。

役員改選もあったので、組合員の出席は早く、十一時には九十%以上の出席となった。

児玉組合長の「四十九年度は組合員各位のご理解とご協力によりまして、経営収支は剰余金を生み出資配当、利用配当をもって事業を終っております。

本年度は厳しい情勢をふまえ、先ず営農体制の内面見直しに重点を置き、生産資材の一部手数料率引下げ等を図る事業計画を樹てているのでご審議願いたい」と挨拶があり、米資の村田中標津町長、根室支庁立本経済部長、谷藤中央会中標津支所長の祝辞があった。

安達武蔵氏(武佐)が議長に選ばれ、議案審議の結果、原案通り決定した。

役員体制が決まる

組合長に児玉光彦氏

五月十九日の役員会で次のように、役員の実行体制が決まった。

- 組合長 児玉光彦(再)
- 副組合長 石崎多門(再)
- 営農委員長 横田国雄(新)

- 委員 鷺見 孝 竹村満夫
- 山本雪信 石崎多門

管理・経済委員長 千葉清一(新)

委員

- 宮脇正治 秋山政雄
- 川上 優 三友盛行

代表監事 青山喜代春(再)

お知らせ

農協の業務時間

十月三十日まで業務時間は次のとおりです。

◎事務所

八時三十分～五時 (土曜日は十二時迄)

◎ストア

九時～六時

◎給油所

九時～六時

(3) 組合だより

昭和四九年度 乳質検査結果

昭和四十九年度も乳質改善事業が進められてきましたが、年々乳質管理が向上され牛乳処理室の整備、牛舎環境の整備と乳質整備に手加えられてきましたが、まだ、十分とはいえず、五十一年度からの牛乳細菌規制には全量合格するよう現在の中での問題点を見つけて改善に努力していきましょう。

今後乳質保全に注意を要する点をあげておきましたので、再点検に心がけて下さい。

(1) 乳房炎による規格外乳出荷が見られますのでPLテストで検査し治療を行ない乳房炎を治しましょう。

(2) 搾乳器具の管理は良くなつてきましたが、ゴム類の洗浄に不十分な点がありますので再点検して下さい。

(3) 牛乳の冷却は、気持ちだけでなく十分攪拌して早く一〇℃以下に下げることが、乳質を保全することになります。

(4) バルククーラー乳の合格率が下がっており、十分管理に注意して下さい。

以上の点を十分注意して乳質管理に万全を期して下さい。

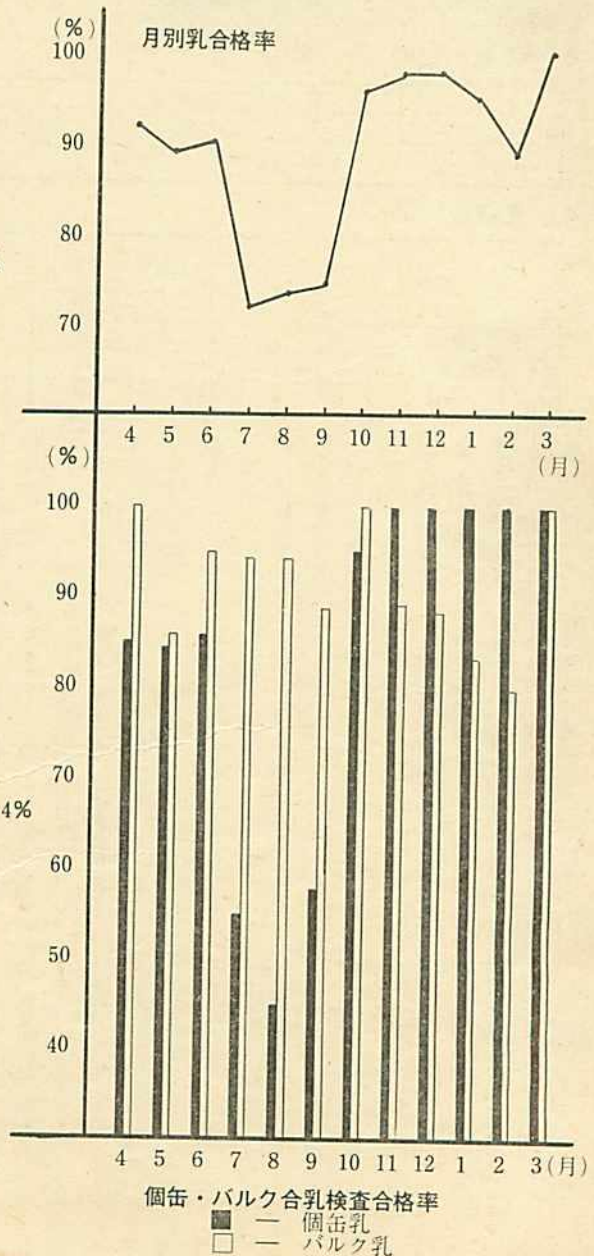
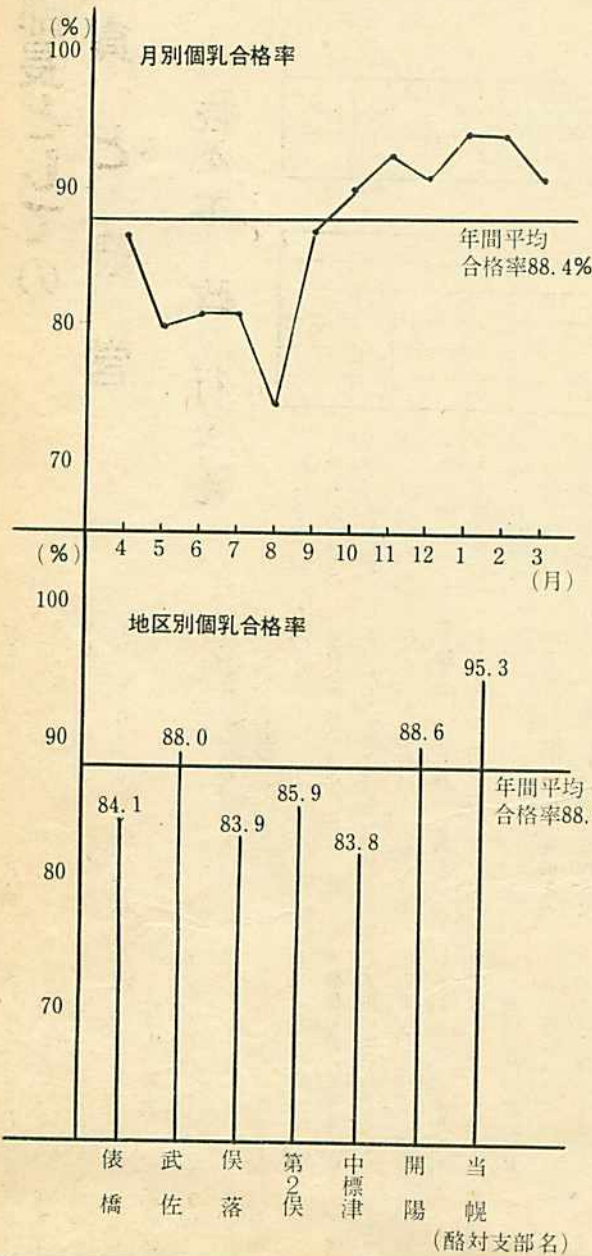



農協青年部長としての

抱負と経営

佐々木 政行さん



1、家族の状況

	氏名	続柄	生年月日	労働換算
1	佐々木 政行	経営主	18.4.30	1
2	セツ	妻	20.5.6	0.8
3	豊三	父	大3.12.7	0.5
4	ミヨ	母	大10.3.10	0.5
5	大輔	長男	45.10.2	
6	拓二	男	47.9.22	
7	愛子	女	31.6.10	

2、土地の状況

区分	面積	用途	備考
所有地	28.0 ⁰⁰	20.0 ⁰⁰	20.0 ⁰⁰ 68.0 ⁰⁰ 14.3 ⁰⁰ 20.1 ⁰⁰ 34.4 ⁰⁰
借地	1.0 ⁰⁰	2.0 ⁰⁰	4.0 ⁰⁰ 2.0 ⁰⁰ 8.0 ⁰⁰ 5.0 ⁰⁰

3、家畜の状況

25ヶ月以上	乳牛			肉専用牛		ホルスタイン(肉用)		馬	豚	鶏
	13-24ヶ月	1-12ヶ月	計	社	牝	6ヶ月以下	6ヶ月以上			
23	6		29	1		1	65			

4、施設の状況

施設名	面積	構造	年数	費用
住宅	39坪	ブロック	43	1,500千円
牛舎	172.5	ク	43	2,100
床溜	36m ² × 2	コンクリート	43	300
農機具庫	48坪	木造	44	300
貯水池	144	木造	48	650

政行さんの祖父である遠三さんが、俵橋に入植したのが大正七年である。その後、豊三さん、政行さんと経営が移り、中標津農業の生粋の三代目である。現在地は南俵橋で、昭和四十三年に、移転入植している。後記しているが、年齢に比較して、農業経営は数多くの経験を重ねており、若い青年部員の良き兄貴として指導に当たられることである。

昭和四十四年にセツさんと結婚し、二男一女を持つ、三子の優しい家庭のパパでもある。政行さんは次のような手記を寄せられました。

農業をめぐる情勢は極めて厳しいこの頃、先輩諸氏には、いかががお過ごしでしょうか。

このたび農協青年部長に互選されましたが、歴代部長の実績を汚さぬよう、全部員共々、組合とも手を携えて、より良い農村社会づくりの手足となつて働きたいと思ひます。

昨年来の乳価、肉価の運動を首りみて、実際に私達青年に何が必要かと考えると、先ず、その基礎となる生産費調査を通じて、自らの経営のデーターを確実に把握することではないでしょうか。そしてそれらを通じて、一方では自分の経営態度にもきびしくメスを入れ、他方、青年らしい堂々とした主張を通すべきではないかと思ひます。

また次の農協を背負う組合員としての自覚を持つために、理事者中央会等との話し合い、講習会を含め、自らの組合の考えに止まらず、他地区の農協との対比等の学習活動を進めたいと考えております。

また、私自身としても一つの転換期を迎えています。

酪農経営から哺育と乾草へ、そして再び酪農経営として出発しようとしています。過去の苦い経験を生かして、大地に根を下した農業経営で、より効率的な中規模で、高い所得の経営にもつていきたいと思ひます。

過去の指導がそうであったように、大量の経費をかけ、自分の経営能力、労力を越えた企業的農業経営の方向は、間違いであったと反省し、今後、近い将来の経営目標を搾乳牛四十頭で、所得八百万から一千万円程度まで持つていき負債総額は一千万円以下であるよう努力を続けたいと思ひます。

そして、この良い事業ができる根本は、家庭にあることを考えれば、良い生活環境をつくり出し、家族全員が楽しく生活できる家庭が、私の信条であるといえるよう努力を続けたいと思ひます。

やってみたいことの一つです。

考えたい、食べすぎ、太りすぎ

栄養摂取量 1日2,273カロリーの意味

●皮下脂肪厚でみた性別肥満傾向(上腕背部+肩こう骨下部)

20 ▶ <男>■40-49ミリ ■50ミリ以上

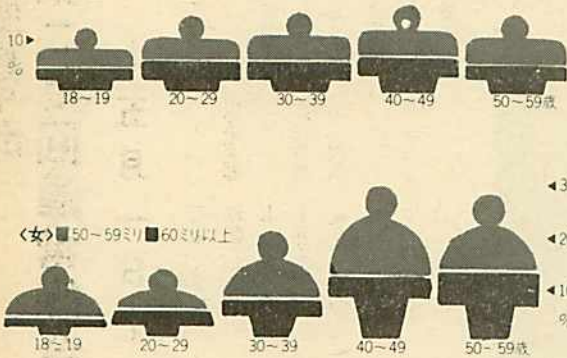

ニュースと生活

全共連はこべ

厚生省の調査によりますと、昭和四九年の国民一人一日当たりの栄養摂取量は、二、二七三カロリーに達しています。一〇年前に比べると、一六三カロリー多く、年々増加していますが、内容もかなり変化してきました。

もっともめだつのは、タンパク質と脂肪分の増加です。タンパク質は一〇年間に七一・七グラムから八四・一グラムへと二割近くもふえています。とくに動物性タンパク質の摂取量が多く、二八・五グラムから四一・九グラムへと五割近いふえ方です。半面、植物性

タンパク質の摂取量は、四三・二グラムから四一・九グラムへとわずかではあります。減っています。マメ類をあまり食べず、肉その他の畜産物をしきりに食べているようです。また、脂肪も二九グラムから五二・五グラムへと八割もふえてきました。

反対に米やムギ類、イモ類などを中心とする炭水化物は三九・一グラムから三五・一グラムへと一割以上も減りました。国民の栄養水準が向上し、動物性タンパク質や脂肪分がふえ、食内容が高度化したことは結構ですが、むしろ栄養は過剰気味のようなのです。しかしカルシウムやビタミンA、B₁、B₁₂などが、調理の過程で減ってしまった、やや不足状態にあります。台所をあずかる主婦としては、考えていい問題ではないでしょうか。

また、栄養が過剰なのに、一〇〇%自給できるお米を減らし、栄養度の高い畜産物をたくさん食べてその飼料を大量に輸入しているとは皮肉です。しかも、世界的に農作物が不足し、飼料はおろか食べる物さえなくて、地球上に飢え苦しんでいる何億人もの人口があるといえます。

それなのに、食べ過ぎて太り過ぎの人が少なくありません。とくに女性にこの傾向がめだっています。

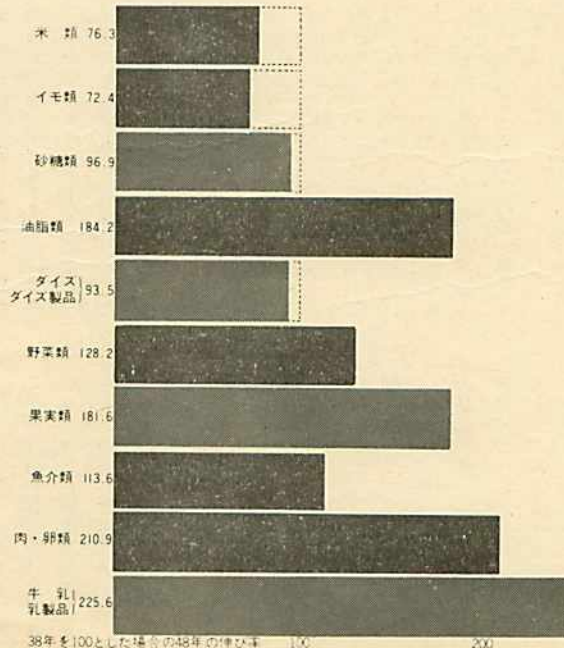

す。皮下脂肪の厚さが、男性は四センチ以上、女性は五センチ以上の場所を肥満者としています。男性の肥満者は全体の二三・五%ですが、女性は一九・四%、つまり五人に一人の割合で肥満傾向にあります。

五〇才代では二四・九%の比率、つまり四人に一人が太り過ぎということです。

さすがに若い女性の肥満率は少なく、平均以下ですが、年をとるにつれてふえ、三〇才代では二八・三%、四〇才代では二六・七%

しかも、太り過ぎの人は、その度合いが強いほど高血圧の割合が高く、健康上に大きな問題、危険をはらんでいます。とりわけ中高年の女性のご用心のほどを。食べるのはほどほどに、そして、おおいにからだを動かしてください。

さすがに若い女性の肥満率は少なく、平均以下ですが、年をとるにつれてふえ、三〇才代では二八・三%、四〇才代では二六・七%

しかも、太り過ぎの人は、その度合いが強いほど高血圧の割合が高く、健康上に大きな問題、危険をはらんでいます。とりわけ中高年の女性のご用心のほどを。食べるのはほどほどに、そして、おおいにからだを動かしてください。

農協青年部
婦人部だより

農協青年部

第二七回通常総会

— 五月一日 —

現在の部員数は一三一名、八支部で組織されている。

二十七年の歴史に加えて、農業と農村が国民生活の基幹であることの確信と、健康な文化的生活と農業、農村の建設をめざした農業政策の確立と、農協を真に組合員農家の組織たらしめる活動を強化する。

特に支部活動に重点を置き、経営に関する知識と実践を意欲的に進め、農協運動の推進にあたることを方針とした、事業計画を承認し、次の新役員が選出された。

- 部 長 佐々木政行(俵橋)
- 副部長 中司 哲雄(武佐)
- 幹 事 古沢 翠(協和)
- 山本 清(俵橋)
- 佐藤 拡(豊岡)
- 亀代 務(俵橋)
- 篠永 栄(武佐)
- 会 計 鈴木 祥幹(当幌)
- 監 事 佐々木昭雄(俵橋)
- 滝場 慎二(南中)
- 俵橋支部 小林 忠雄
- 当幌支部 舟田 正義
- 開陽支部 千葉 清正

苦米 地貢
俵落支部 遠藤 照一

武佐支部 土井上晴夫
第二俵落 滝ヶ平義明
松本 幸男
畑作部会 川上 満夫

山鳩の声より

「山鳩の声」より

若妻のみなさんに、二冊のノートを送りしています。

生活感想や、農協婦人部への要望などを記載してもらっています。届きましたら読むだけでなく、一筆でもよいから書いて下さい。一行の言葉から、心のつながりができるのではないのでしょうか。一人の若妻の声を紹介します。

佐藤 房子

(俵橋)

今日、一冊のノートが届いた。さて、何を書いてよいやら……

私は北海道へ嫁に来て八年、今では女の子ばかり四人います。字で八年と書くとうそく長いように思います。アットという間に過ぎました。

来た時は右・左もわからず、畑、牛のほうも全々わからず、淋しい淋しいと思っているうちに、四人の母親になつています。二人目の

子供の時までは、主人の父母と一諸だったので何かと助かりました。が、別居してからは、マキでたくゴハンがうまくいかず、畑、子供の世話とで毎日キリキリ舞いをしてる私です。

一番困ったことは、食卓に漬けるものがない淋しいこと……

生れて初めて昨年は漬けものを作ってみました。「サアア漬けものも食べられるようになったかなあ」と思い、出して来て洗い、切ったのを一口入れたものの、何とシヨッパイこと。

主人が、「どうだウマクなったか」と茶の間から声がするので、「ウン、これは今食べるのではないね」とうまいこといったものの

どれを食べてもダメ。でも白菜漬けただけは、まあまあでした。街に居るお母さんに電話で一つ一つ聞いて作ったのに、どうしてお母さんのようにいかないのか、チョッピリ悲しくなりました。

昨年十一月二十七日に双子の女の子が生れる前でしたので、下を向いても、上を向いてもコワクテコワクテ。でも入院する前にと、タクワン、白菜・カス漬けと準備し、カス漬けは黄ザラ砂糖を入れたので少しはよくなりました。

この前、婦人部の漬けものコンクールへ行き、皆様方が出品されたのをチョットと思ひアジミしたら、何とオイシイこと、連れて行った二人の子供に一つ食べさせると、どうでしょう二人共「お母さんおいしいね」と何回も手を出し私は顔が赤くなる。同時にはずかしい思いをしました。

今年こそは、漬け方をよく覚えて食卓に上げよう。お姑さんが上手に漬けて食べていた主人に淋しい思いをさせないように。

どうぞ、秋の漬けもの時期までには漬け方を教えて下さい。



若妻のつどいに農民体操 (48.9)



週報
農協北海道より

組合員のための 農協論

◎農協は株式会社とどう違うか

農協は、組合員農家の営農と生活を守り、より豊かにするための協同組織であり、従って、その目的を達成するためにいろいろの経済事業を営んでいます。この経済事業のみの行為は一般の企業、株式会社あるいは商店と同じように思われますが、その運営の仕組みは全く異なるものです。このことをよく理解しないで農協をみつめると、大変に間違つた意識と行動を組合員がうけてしまう結果になります。例えば、農協の肥料は商人より高いとか、農協に農産物を出荷しても安いといつて、農協と肥料商や商店を天びんにかけたうえで、単純な損得を考えての農協利用となつてしまっています。

農協組織の活動の本筋は、組合員の営農と生活を守ることを中軸として、組合員は農協に対しての権利を主張するとともに、決められた事項について協同の責任で進める義務がなければなりません。権利のみを主張し、義務を履行させなければ、本当の組合員とはいえないわけです。ですから、この義務を日常において、営農と生活の活動に参加し、農協を積極的に利用することになります。生産された農産物を農協を通じて販売する。農業生産資材や生活物資はすべて農協から購入する。営農や生活に必要な資金は農協から借りる。また将来の生活設計や生命を守るために農協共済に加入するなど、

農協活動と農家の営農生活が一体となつて進む姿こそが、本当の意味でいう農協運動であり、組合員農家が参加する農協活動というべきです。この仕組みこそ農協組織の特色であり、この仕組みで組織の拡大と全利用の実績と積みあげがあり、系統運動に結びついてこ

そ、組合員有利の取引力に連なり、「売る農畜産物は高く、買う生産資材や生活用品は安い」という体系が出来上がり、また会社や商店には出来ない事業割戻しや配当がなされるという成果が生まれ、他に比較して絶対の優位性を保つものであることを深く理解されなければなりません。

株式会社や商店と、私たちの農協組織とが具体的にどう違うか、ということも、もう少し突込んで考えてみますと、

第一は、会社は資本原理に貫かれた経営体で、投ぜられた資本に対してより高い利潤を生むための活動ですが、農協は協同組合原則を貫いた組織体であり、経営体として組合員参加の活動をします。そして、会社は株券を多く持つてゐる人の発言権が強く、農協は一人一票制で組合員はすべて平等の立場を守ります。

第二は、会社は投下資本に対しより高い利潤を生み出し、その利潤は利用者に還元されず、資本を投下した階層(株主)にのみ還元される。農協は出資に対する持ち分規定なり、出資配当(利潤)の制限があつて、全組合員参加の経営組織として、特定個人有利の配分は行なわれぬのです。

第三は、会社は持株に制限がありませんから、資本力のある人は一つの企業株を買ひ占めることができるが、農協ではこのようなことは許されず、組合員の協同財産として公平に管理運営されます。

第四は、一般の会社といえども社会への貢献なしには安定成長は望めませんが、これも資本原理を貫く利潤を生むための過程として生ずるものです。一方、農協は、組合員組織として地域社会に与える影響も大きく、密接不可分の関係で組織としての発展を通じ、社会に貢献するという立場にあります。

第五は、以上のことを総合的にみると、会社は、利潤追求、もうけを本位とする資本の集まりであるのに対し、農協は組合員農家の同情的、相互信頼のもとに営農生活を守ろうとする目標に向かつての活動をする人間の集まりであることです。一人は万人のために、万人は一人のためにの協同組合運動の合言葉も、私たち農協組織として永久に伝えられている理由も、今まで述べたことがらからしてもはつきりし、農協は株式会社とは根本的に違うということが明確になります。

牛肉安定価格 制度の内容

牛肉を指定食肉にして、この制度を実施するために畜産物価格安定法改正案を国会に提出し、成立したので、五月一日から実施されている。

牛肉の価格を安定させるため、上限価格(安定上位価格)と下限価格(安定基準価格)を設け、この上・下限価格の間の価格帯で価格の安定を図ろうとする制度。

牛の枝肉卸売相場が下限価格を下回ると畜産振興事業団が買ひ出動して相場を押し上げる。また上限価格を超える場合には事業団が手持ちの牛肉を放出したり、緊急急輸入したりして市況を冷やす操作をする。

五十年度の安定価格(中肉卸売価格一キログラム当り)

去勢和牛

上限価格 一、五一八円

下限価格 一、一四三円

乳用雄牛

上限価格 一、二二六円

下限価格 九三〇円

中標津農協

畜牛共進会開催要領

畜牛の改良を目的とし酪農経営の安定と意欲を盛り立て、乳量の増産地域拡大を計ることを目的とし今年度も畜牛共進会を開催いたしますので関係者各位の御協力をお願いいたします。

要領
一、開催日時 昭和五十年七月十日、午前九時三十分。
二、開催場所 根室生産連畜産センター前。
三、参加範囲 中標津農協区域内。
四、出陳頭数 乳用牛ホルスタイン種同系約九十八頭以上。
一地区各部に対し二頭以上出陳。
五、出陳区分 一部ホ種。生後七ヶ月より十ヶ月。二部ホ種生後十二ヶ月より十八ヶ月。三部種生後七ヶ月。四部種生後十二ヶ月より十八ヶ月。五部ホ種生後十八ヶ月より未経産。六部種生後十八ヶ月より未経産。七部種系ホ種 経産牛。八部 乳房の部。六、出陳牛の資格 本道において生産され出陳者において六ヶ月以上飼育されたもので登録書を有するもの(登録申請中、移動申請中も可とする)。

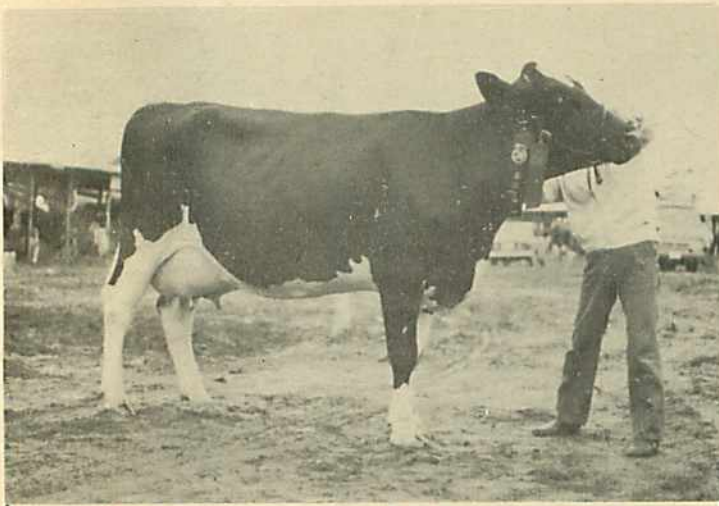

49年度最高位ミスヨークアライアンス (川村清身)

生後七ヶ月

道関係

第六条 団体賞の採点基準は次に

さい。

月より十二ヶ月
四部 種系 生後十二ヶ月より十八ヶ月
五部 種系 生後十八ヶ月より未経産
六部 種系 生後十八ヶ月より未経産
七部 種系 経産牛
八部 乳房の部
六、出陳牛の資格
本道において生産され出陳者において六ヶ月以上飼育されたもので登録書を有するもの(登録申請中、移動申請中も可とする)
七、出陳申し込み
各地区ごとに六月末日迄に農協畜産係へ申し込むこと。
八、出陳申し込み 擬賞
一等賞 八点 賞状 賞品
二等賞 四十三点 賞状 賞品
三等賞 四十九点以上 賞状 賞品
全出陳中より最優秀牛二頭を選出、優勝プロンズを贈る。
九、呼称 団体賞 別に定める規定に基づき、優勝旗の授与等の賞を贈る。
十、主催 中標津町 中標津農協 共催
十一、後援 中標津町共済組合 関係機関 各乳業メーカー 報道関係
十二、審査員 主催者において委託する。
十三、予算 別に定める。
十四、アトラクション
一、予想投票
擬賞 最優秀 一点
優秀賞 五点 優良賞二十点
二、牛乳を飲む運動
テトラパック牛乳無料
三、ストアー売店開店
四、リードマンショー
五、新酪農器械 酪農用品展示
優勝旗の授与及び、団体賞規程
第一条 中標津農協畜牛共進会審査の決果次の規定により優勝旗及び、団体賞を授与する。
第二条 団体賞は次の通りとする。
団体一位 優勝旗及び副賞
団体二位 副賞
団体三位 副賞
第三条 優勝旗は毎年持ち廻りとする。但し同一団体が連続三年以上優勝した場合は永久授与とする。
第四条 優勝旗を授与された団体は次の共進会に返納する迄完全に保管する義務があるものとする。
第五条 この規程で、団体とは中標津、俵橋、武佐、開陽、俣落、第二俣落、当幌の七地区をいう。
一、出陳点 七十点
各部出陳点二頭五点とし二頭までとする。
二、授賞点各部位二頭までとし一等十点、二等六点、三等二点とする。
第七条 同点の場合は上位入賞頭数の多い団体を上位とする。
地区畜牛品評会開催基本方針
地区の畜牛品評会については左記事項を条件としてその地区の現状と意向を尊重して実施されたい。
一、地区割 中標津、俵橋、武佐、開陽、俣落、第二俣落、当幌の七地区とする。
二、日程 地区の日程は重複しないように先に決めた地区の日程を優先し、六月末日迄に全地区を完了したい。
三、助成 一地区 七〇、〇〇〇円を助成する。
四、主催 中標津農協、地区共催
五、地区代表牛の選抜
一地区各部二頭とし十四頭以上を六月末日迄に選抜し農協に申し込むものとする。
六、企画 各地区においてそれぞれ企画するものとする。
出陳される牛は飼養管理等には十分気を付けて毛刈削蹄して下さい。

5月・6月・7月

天気予報

札幌管区气象台

五月から六月前半にかけては高気圧におおわれて晴れる見込みですが、発達した低気圧の通過により、荒れ模様の日や冷え込みの強い日もあるでしょう。六月後半から七月にかけては天候の変動が大

きく、曇雨天や冷涼な日が現われやすいですが、七月後半には夏らしい日もあるでしょう。

平均気温は並みないしやや高く降水量は並みないしやや少ない。

オホーツク海には時々高気圧が現われて曇雨天の日が多く、一時的に強い低温がけなされます。その後、梅雨前線の接近により南部を中心に局地的大雨の恐れがありますが、後半には暑い日も配られるようになるでしょう。

気温は変動が大きいです。平均気温は並みないしやや低く、降水量は並みないしやや多い。

人事異動

退職

組合員の皆様にお世話になりました。

正城 京子 (管理課)
 坂和子 (企画課)
 山美佐子 (生活課)

採用

新入職員です。よろしくお願ひします。

管理係 吉田 智恵子
 畜産係 遠藤 涼子
 畜産係 石橋 照雄
 店舗係 武田 みゆき
 店舗係 杉本 美佐子
 店舗係 畠山 裕利子
 金融係 高山 洋子
 異動 田淵 弓子
 基盤整備係

職場日記

「一日一日を」

責任をもつて



計算は大キライ。客扱いはまるでダメ。顔にも自信なしの私なのに思えば、よくまあ今日までチエツカーが勤まったなど思います。泣きたくなるようなこともずいぶんありました。涙こらえて、パツクルームで一人ぼんやりひとときを過ごしたこともありました。

けんしょう炎問題が新聞やテレビで騒がれ、大きく社会問題になったこともありました。その頃自分もけんしょう炎になったような錯覚を起こしたこともありました。私たちが「ありがとうございます」と言う「お世話さまでした」といたわりの言葉が返ってきてびっくりしたのもこの頃でした。

時は流れ、あれほど騒がれたけんしょう炎問題も忘れ去られそうですけど、まだ二、三年と使っていないレジをタッチの軽い電子レジに取り替えて随分指先に入れる力が軽くなりました。チエツカーとして、一つ一つの品物を正確に打つことは、一番大切なことだと思いますが、最後に精算し、現金があわなかった時の気持ちは誰にも言えないとても苦しいものです。お客さまから苦情を聞くときも、つらいことがあります。接客が仕事ですから、辛抱して、あくまでお客さまに、迷惑をかけるはいけないという立場で反省し、仕事に励みます。これからも一日一日を責任をもって仕事をしていそして、お客さまに好かれるチエツカーになりたいと思います。(Aコープ中標津店 X子)

町の交通事故ゼロ運動の推進について!!

!!町別交通事故ゼロ運動の推進について!!

交通事故死をなくすためには住民のひとりひとりが「事故を起こさない」「事故にあわない」という意識を強くもたなければなりません。

個人が交通ルールを守るとともに、すべての人が「人命尊重」「歩行者絶対優先」の考え方で、車の運転者、歩行者それぞれの立場から私達の生活を脅かす交通事故を開放して安全な住みよい社会をつくるために「交通事故死ゼロ運動」「月間交通事故死全国一返上運動」を活発に展開して居ります。

本年四月二十一日現在の町別死亡事故・無事故継続日数は、

中標津町	六〇一日
羅臼町	三六六日
標津町	一一二日
別海町	一三四日

となつてます。各町共この日数を更に延長するよう皆さんで次のことを実行し交通事故を防止しましょう。

◎町・町内会の交通安全

●住民大会 交通安全知識コンテスト、標語の募集など

●住民の安全意識を高めましょう。

●子どもやお年寄りを交通事故から守るために、母親やお年寄りの安全教室を開いて住民のつながりを深めましょう。

●町・町内会など地域の皆さんによる安全パトロールを実施しましょう。

◎職場の交通安全

●「人命尊重」「歩行者絶対優先」の意識を運転者に徹底させましょう。

●飲酒運転、無免許運転、速度違反、過労運転、歩行者保護義務違反などの無謀運転を職場から開放しましょう。

◎家庭の交通安全

●子どもの路上遊び、お年寄りの危険な横断、夜の外出はさせないようにしましょう。

●車を運転して来た人には、絶対に酒はすすめない、飲ませないよう家族皆さんで注意しましょう。

(中標津警察署)

暮しのアイディア

魚や餅を焼くときは、上からアルミホイルをかぶせましょう。熱が逃げず、むらなく早くきれいに焼けます。

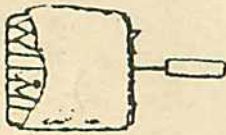

お出かけのとき、赤ちゃんの粉ミルクやお薬は、1回分ずつアルミホイルにつつまましょう。湿気を防ぎますし便利です。



ノリやせんべいの残りは、アルミホイルにつつまでしましましょう。湿気を防ぎますから安心です。

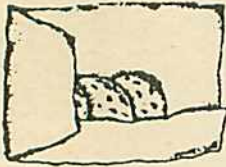

いろいろな材料をアルミホイルでつつんで、そのままフライにしましょう。ホイルを開いてお皿へ。すてきな料理のできあがり。



パンがかたくなってしまうのは、乾燥するからです。アルミホイルに包んでおけば、いつもふんわり、やわらかさを保ちます。

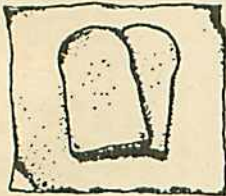

魚などを煮るとき、ナベの底にアルミホイルを敷き、4すみを外に出しておきましょう。煮えてからくずさずにとり出せます。

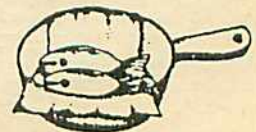

★アルミホイルのつかいかたヒント集