

のうきよう まがしづ



'94

8

No.236

のうきよう ちんぱつ

七月の好天気です馬鈴薯の花が満開。
畑の横を通り過ぎると
あまよい花の香りが漂う。

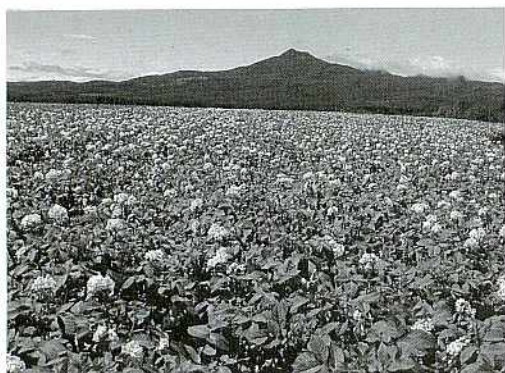

もくじ

- 3 ——— 〈シリーズ〉
未来を担う若者
丹羽隆司さん(22歳)
- 4~5 — 〈営農技術〉
1年の折り返し点を過ぎて
- 6 ——— 〈わが家の人気者〉
お弁当のデザートが好き
真野端帆ちゃん(3歳)
- 7 ——— 〈組合長日誌〉
日常の生活から離れ、新しい発見
- 8 ——— 〈Aコープ、サマードリーム〉
ビールで乾杯、グルメに舌づつみ
- 9 ——— 「伯爵」統一ブランド化へ
- 10 ——— 〈自家野菜栽培現地講習会〉
顔を見、話しをしながら育てる
- 11 ——— 北海道の加工原料乳
- 12 ——— 農業経営のパートナーとして婦人に期待
- 15 ——— 理事会の経過／第8回臨時総会
- 16~17 — 〈暮らしの知恵袋〉
芝生の管理ポイント
- 18~19 — 今月のフォトアルバム
- 20 ——— 7月の組合日誌

あす 未来を 担う若者

依橋高台 丹羽 隆司さん(22歳)



将来構想を頭に描き毎日の生活が勉強と話す隆司さん

「毎日まいにちの実践が僕にとつては貴重な勉強の場」と話す丹羽隆司さん。

丹羽農場は、馬鈴しょ十三畝、てん菜七畝を作付し、乳牛約百頭を飼養する酪農畑作兼業農家、経営主は賢一さん五十三歳。

隆司さんは、地元の武佐小中学

家族で将来構想を練る

校を卒業し中標津高校へ進学。高校に入学した頃は学校の先生にな

りたかったという。しかし農業を継ぐと思っていた兄が教師になるべく、先に進路を決定してしまっ

た。それで隆司さんは農業後継者を目指すべく札幌文理科短大(酪農学園)に進学する。

大学では少しでも農業の基礎知識を取得しようと、家畜管理学のゼミを専攻した。また、体力作りと実益を兼ね土方のアルバイトにも専念したとか。(実は遊ぶお金を出し)

大学を卒業と同時に家業に就き二年目。父・賢一さん、母・トシ子

さんとしては、まっす

ぐ家に戻るのではなく、

一、二年実習に出した

かったというが、酪農

と畑作で規模的には二軒

分、毎日朝早くから夜遅く

まで働く父母の姿を見ると、一

日でも早く帰り、家業を手伝わな

ければと思ったそうです。

年間の作業パターンはだいたいマスターしたが、畑作部門については主に父・賢一さんの担当となっている。将来的には酪農を主体に考えて行きたいと、家族で色々計画中である。

今年、作業効率と良質粗飼料確保のためバンガーサイロを建設

昨年よりも約半分の日数で詰める事が出来た。また、今フリーストール牛舎を建設中で、秋までには完成の予定だ。このフリーストール牛舎移行に向け、餌給与にミキシングを導入するかどうかを検討中だという。搾乳については当分

ゆとりもてる
作業効率を

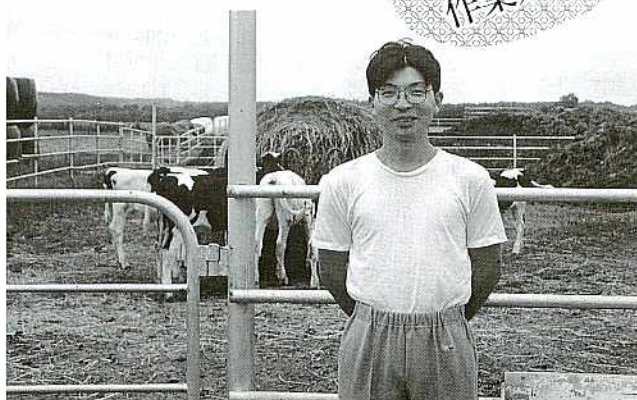

既存の牛舎を使う事になるが、将来的にはミルクングパーラーを導入し、七十頭搾乳の計画を立てている。

「十年後は自分の経営になるが、仕事に振りまわされ、ただ忙しいそがしいという毎日ではなく、ゆとりもてる経営にして行きたい。そのためにも家族で相談し、しっかりとした将来構想を練らなくては」と話す隆司さんです。

一年の折返し点を過ぎて (営農実績の点検と 営農計画の修正)

今年の営農も折返し点を過ぎ、後半に入りました。一番草と二番草収穫の中休み、前半の経営内容をチェックする中で計画達成に向けての方策の検討、計画の修正を行なう時期でもあります。

生産・収支は営農計画どおり推移しているか?、今後の牛乳生産を左右する一番草の確保状況は?、「牛乳旬報」「組カン報告書」「乳検成績」などを囲んで、ご夫婦、ご家族で計画達成に向かって、後半の営農について話し合う機会をぜひ持ちたいものです。

今後の予測

表一は生産販売実績チェック表の様式例ですが、一年間の牛乳の出力は飼養形態・分娩時期により

変化し、数字だけのチェックでは判断材料・予測材料を見落しがちなります。出荷乳量・乳成分・乳質などをグラフ化し、過去のデータと比較して見る事も手間ばかりですが、的確に補えるための方法です。

チェック2……各費用の支出状況は?、オーバーしている費用はないか?

計画生産下でいかに所得を高めるかは、費用をいかに低減するにかかっています。無駄をなくす日常の細かな工夫、習慣、経営姿勢が求められます。

○計画と実績の対比・進捗率のチェック

毎月の「組カン報告書」には、各費用毎の営農計画に対する実績



累計額の進捗率が表示されています。費用によっては、毎月支出されるもの、支出期間が定まっているもの、突発的に発生するものがあり、その区分を見極めた上での検討が必要です。(表二、支出チェック表様式例)

過去の組カン収支を見てみると、計画と実績との狂いが大きく生じる費用としては、飼料費、機械費用(修理費、機械購入費)、家計費であり、後者二費用は突発的な支出によるところが多くなっています。しかし、飼料費は毎日の支出

共計でん粉



平成五年産共計でん粉の販売状況は、六月末仮配分累計一袋当り二千六十一円(前年同期二千二百三十二円)と前年より百七十一円、単価による進捗率は前年比九二・三%と前年同期を下廻っております。また、産地倉渡し二千八百七十五円(三千三百二十五円(前年と同じ)、東京倉渡し三千七十五円(三千五百二十五円(前年と同じ))となっており、なお馬鈴しよと競合するコーンスターチは、前年同期と同じ一千九百五十円となっております。

であり、計画性を持った支出が可能にもかかわらず狂いが大きい事は、日常の飼料給与段階での課題が伺えます。

○生産規模・生産量と費用変動
生産拡大期の経営では費用は大きく変化し、前年度までの実績全体値では比較材料としては利用できません。生産単位当たりに置き換えての検討・比較が必要です。

●土地一畝当たり

(肥料費、生産資材費他)

●経産牛、成牛換算一頭当たり

(飼料費、養畜費他)

●出荷乳量一ト当たり

(飼料費、養畜費他)

チェック3……明年の生産安定のための繁殖成績

繁殖成績は明年の牛乳生産に大きく関する事項です。受胎成績の低下は次年度の総体乳量の低下を招き、初産繰り上げ頭数の減少、個体販売頭数の減少にもつながります。繁殖は発情発見、授精作業のみではなく、総合的な乳牛管理の結果でもあり、日常の管理作業の積み上げが改善のための条件となります。

表1 生産販売実績チェック表様式例

区分	営農計画時		7月までの実績			今後の予想		見直し計画(見込)	
	数量	金額	金額	数量	単価	数量	金額		
生乳	350 t	26,000	14,350	195	73.6	150	11,040	25,390	
補給金	月29 t	2,000	1,200	月28 t	6.2	月30 t	930	2,130	
個体販売	初生牛	22 頭	1,100	730	14	52.1	10	1,042	1,772
	育成牛	5	300	170	3	56.7	3	170	340
	初妊牛	5	1,000	250	1	250	3	600	850
	経産牛	12	480	250	6	41.7	4	167	417
	小計	44	2,880	1,400	24		20	1,979	3,379
合計		30,880	16,950				13,949	30,899	

表2 組カン支出チェック様式例

費用区分	営農計画時金額	7月までの実績		今後の予想金額	低減・加算の目標金額	見直し計画(見込み)
		金額	月平均			
50 労賃	100	60	—	20		80
51 肥料費	1,800	1,200	—	550		1,750
52 生産資材費	1,250	800	114	570	200	1,570
53 水道光熱費	1,100	630	90	450	50	1,130
54 飼料費	6,500	4,100	586	2,930	△ 500	6,530
83 その他支出	800	700	—	100		800
支出合計	31,000	19,500	2,786	12,500	△ 500	31,500

○今後の予想金額：月平均実績×残月数、または見込金額

○低減・加算目標金額：予想金額に対する調整金額(低減への努力目標、時期的加算額等)



導入された10 tダンプ

堆肥運搬車両を導入

有効利用を!!

高収益農業促進緊急対策事業により農協に堆肥運搬車両が導入されました。この事業は道の単独事業で、今回、当農協の畑作農家の地方の低下並びに連作障害による収量の減少が生じている事から、収量の増加・品質向上を目標に畑作農家三十二戸に、クロボクによる堆肥場設置と併せて酪農家及び肉牛センターから堆肥を運ぶ車両を購入致しましたのでご利用願います。なお、堆肥の運搬については堆肥場まで搬出致しますので、利用料として一台三千円を徴収致します。申し込みは農産販売課まで連絡下さい。

わが家の人気味

お弁当のデザートが好評



南武佐地区 真野幸一・ゆかさんご夫妻
端帆ちゃん(3歳)

真野幸一さん宅の長女・端帆ちゃん(3歳)は、とっても明るくて元気な女の子。「こんにちは!」と挨拶すると、「こんばんわ!」と言われてしまい、おちやめな端帆ちゃんに一本とられちゃいました。保育所に通うようになってから、おしゃべりの方も上手になってきてと話すお母さんのゆかさんも目を細めます。

「好きな物は何ですか?」と端帆ちゃんに聞いてみると、「デザート!」との答えが返ってきました。不思議に思っていると、保育所に持ってゆくお弁当の後に食べる果物の事。かわいいですね。でもハンバーグよりも、漬け物や山菜類

が好物というから驚き。そんな大人好みの味覚を持った端帆ちゃん、一体誰の影響かな?

大好きなパパの幸一さんも、青年部の活動などで出かける事が多いとのこと。一緒について行ったのだけど、最近では買い物なのがお仕事で出かけるのか、ちゃんと観察して、「お買い物だ!」とわかると先回りして待っているという、賢い知恵もついちゃったようです。茶わん洗いを手伝いたがったり、洗濯の真似ごとをしたりと女の子



ビブノの遊び場、マツダでつくった小屋なの!



やっぱり、お母さんと一緒にが一番ねっ!



とっても明るくて、元気な端帆ちゃん

らしい面もちらほら、そんな端帆ちゃんの成長ぶりが、これからも楽しみな真野さんご一家でした。

日常の生活から離れ、新しい発見

昨年の冷夏とは打って違って暑い夏となりました。本州方面では水不足になり、生活に支障さえ起きている様です。昔から根鋤では早魃に不作無しといわれており、豊作が期待できそうです。夏らしい暑さは衣料、冷房家電、ビールなどの売れゆきを急上昇させ、景気の底上げの効果があります。

また飲用乳も前年を大中に上回り、アイスクリームなどの冷菓の需要も増加しており、脱粉の緊急輸入も取り沙汰されています。

根室地方もこの天気によって牧草収穫も順調に推移しています。

七月中に牧草作業が終了した農家が多く、この様な事は今までに経験がありませんでした。

今年の組合員の皆さんは、子供と一緒にゆっくりと夏休みを過ごすことが出来そうです。天候の恵みは家庭生活においても、思いもかけぬ収穫になります。ぜひ、家中で北国の豊かな夏を享受して下さい。

例年ですと乾草が盆前に終われ

ば良い方で、作業が終る頃には子供達の夏休みも僅かになってしまっています。子供達は、草の収穫の大切さを充分過ぎる程理解しています。ですから口には出さないけれど、

● 今月のたより……

組合長日誌

代表理事 組合長

三友 盛行



親のうれしきは生涯の大きな思い出となつていきます。

当時に今日の様なヘルパー制度があつたならば、子供と楽しい時間を多く過ごせたのにと残念に思っています。現在では不十分なながらもヘルパー制度も確立されています。また牧草収穫も順調過ぎる程に終了しました。特に小学校のお子さんのいる家庭においては、家族揃つて豊かで楽しい夏休みを過ごして下さい。この様な体験が親から子へ伝える農家生活の良さであり、後継者を育てることもなるのです。

農家の日常は自然の中で規則正しく、落着いた生活で好ましいものです。しかし、時には思い切つて日常の生活から離れてみるのも良いと思います。外から自分達の生活や、仕事の環境を改めて見ることは、今まで気のつかかなかつた新しい発見があるかも知れません。また、明日のための新しいエネルギーの充電にもなりそうです。

旅とは何かとの問いに、日常生活からの脱却と答えた人もおります。いつも経営や農作業のために緊張を強いられて、日常生活にも

疲れることがあります。ぜひ作業が一段落しましたら、時として日常生活から一歩離れて、身も心も癒して下さい。

収穫の喜びと共に、安息の喜びもあります。農業を支配する自然の時の流れの中で、ある時は忙しく、ある時はゆっくりと流れに身を委ねることが、ゆとりある生活だと思えます。それぞれの方法でぜひ実現して下さい。

ケフィアミルク工場設立決定

ケフィアミルク工場の設立が臨時総会で決定されました。誠に有難とうございました。また反対の意見も多数あることを重く受け止めて運営してまいります。

工場設立に伴い、乳製品工場係と農畜産販売係を設置しました。

牛乳を搾り、販売する段階から一歩踏み込んで加工、販売する困難さを十分認識しています。しかし、牛乳の加工、販売は酪農民の共通の願いであり、農協の役割でもあります。ケフィアミルクが、酪農発展の小さな第一歩となる様に努力してまいりますので、皆さんのご支援をお願い致します。

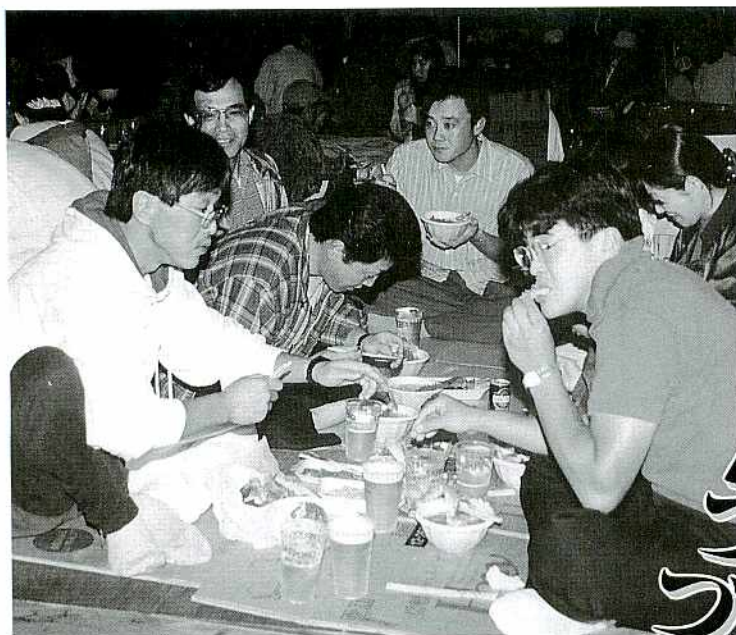

グールド グルメに乾杯！

Aコープ
サマードリーム

Aコープ中標津店主催による店舗利用者大感謝祭「Aコープサマードリーム」が7月28日、午後5時からAコープ前駐車場で開催されました。

午後八時頃にはホルテージも全開、パラソル席やシート席はほぼ満員状態で、生ビール片手に立見客もいっぱい。生バンドのバック

集まりました。毎年好評なのは何といっても炬燵ばたAコープ、ホッケ、イカ、鳥串、ブタ串などの格安メニューに長蛇の列。また、野菜生産組合の新鮮野菜、フィック北進台のアイスクリーム、なかしべつフーズ、青年部などの協力出店にも人気が集まりました。

心配していた天気も多少の霧雨程度で、まずまずの祭り日和となり、会場にはたくさん利用客が詰めかけました。



焼き上がりを待ち長い列が！

生ビールで乾杯、飲んで食べていい夏体験となりました。

毎年好評で定着したサマードリーム



「伯爵」統一ブランド化へ

生食用馬鈴しょの良質生産、販売のブランド化と統一を目指し組織された「なかしべつマリンスファーム」(西崎敬造会長、構成員23人)では、事務所、選別工場などの設置、整備が完了し7月29日、俵橋の農協澱粉工場前の施設で修祓式が行なわれました。



生産者、農協が一体となり未来への願いを込め行なわれた修祓式

生食用馬鈴しょの「伯爵」については、マリンスクラブや農協、青年部などで個々に販売されておりましたが、「同じ中標津から生産される「伯爵」ならば良品質で統一されたものを」と、生産者と農協が一体となって作られた組織。

式ではマリンスファームの会員を始め、馬鈴しょ振興会、農協など関係者約40人が出席し、事務所施設の設置と事業の発展を祈願し、玉ぐしがささげられました。

続いて懇親会が行なわれ、西崎会長が「多方面での販売から事務所を一つにこまえて、まとまって生食の販売に取り組む事が出来た。良い品物を統一して販路を

拡大して行きたい」とあいさつ。続いて馬鈴しょ振興会・上原徳保会長が「マリンスクラブの基礎、農協の協力で作り上げた組織に喜んでいる。まだ小さな組織であるが輪を大きくし、立派な施設を有効に利用して行きたい」と話されました。また、小林茂副会長の「中標津を伯爵の産地にし、全国に浸透させて行きたい」と力強い乾杯の音頭で会が始められ、焼肉を囲みながら出来秋を期待し販路、今後の方向性など、それぞれ懇親が行なわれました。



将来の方向性など和やかに行なわれた懇親会

品質の統一、販路拡大へ向け

なかしべつマリンスファーム修祓式

このマリンスファームは、今まで生食用馬鈴しょの「伯爵」については、マリンスクラブや農協、青年部などで個々に販売されておりましたが、「同じ中標津から生産される「伯爵」ならば良品質で統一されたものを」と、生産者と農協が一体となって作られた組織。

農業経営のパートナーとして婦人に期待

平成六年度、道東ブロックリーダー研修会が七月二十八日～二十九日に温根湯温泉で開催され、当婦人部から、部長の横田純子さんと副部長の井口伊津子さん、佐々木美佐子さんと事務局で参加出席いたしました。研修日初日は、開会后、家の光編集デスクの津久田氏より、世界の家族農業についてドイツ、オーストラリアなどの取材農家の実態や景観など、スライ

ドを交えての講演が行なわれまし
た。その後、「押し花を楽しむ」という事で、野花を使って押し花を作る作業と、実際に作品まで仕上げる作業と、一時間半では足りないくらい楽しい研修となりました。夕食を兼ねた懇親会では、根室地区婦人部で、「コスモダンス」を披露。各地区の皆さんからたくさんの拍手をいただきました。懇親会を盛り上げる事ができました。
二日目は、「農業経営パートナーとして」と題した研修会から始ま



左から井口さん、佐々木さん、横田さん

道東
婦人部
ブロックリーダー
研修会



りました。発展の可能性が大きい北海道の農業にとって、農村女性の役割は、とても重要な位置にあり期待は大きいとの事。そのため農村女性の意識を高めるため、これからの農協婦人部の活動の方向性について、JA婦人部員意向調査をもとに話され、婦人の発想を生かした活発な活動をする重要性を実感しました。その後、Aコープマーク商品の安全性や良質さを学び、二日間の研修会を終了いたしました。



押し花を使ってキレイな作品をつくりま



華麗な「コスモダンス」を披露

ホクレンの用途別販売数量

〈6月〉

	ト	%
加工等	202,088	93.8
認定数量	178,174	92.3
チーズ向け	23,914	107.5
飲用等	65,123	113.1
生クリーム	25,093	117.8
合計	292,304	99.3

〈4月～6月〉

加工等	599,879	92.3
認定数量	533,535	91.2
チーズ向け	66,344	102.1
飲用等	170,499	113.0
生クリーム	75,573	117.9
合計	845,951	97.8

六月分生乳販売数量は二十九万二千三百四トで前年比〇・七%減となった。内訳は加工原料乳認定数量が十七万八千七百七十四トで七・七%減、チーズが二万三千九百九十トで七・五%増、飲用等向けが六万五千二百二十三トで一三・一%増、生クリーム等向けが二万五千



九十三トで一七・八%となった。六月の全乳哺育一千二十五トを加えた受託数量は二十九万三千三百二十九トで〇・三%減。
四月からの累計販売数量八十四万五千九百五十一トで二・二%減、全乳哺育を加えた受託数量は八十四万八千七百七十四トで一・九%減。加工原料乳認定数量は五十三万三千五百三十五トで八・八%減。販売数量が減少している反面、飲用等と生クリーム等が共に四月から三カ月連続二桁台の伸びを示しており、「当分、加工向けは前年割れが続く」とみている。

●原因

1. 体力がない
2. 大量の細菌が口から入る
3. 環境の悪化（飼槽の食べ残し）

●症状

1. 下痢、水様性で血液が混ざる
2. 発熱T40.0以上になる事が多い
3. 元気、食欲がなく分娩後に多い

●予防

1. 牛舎環境をきれいにする（とくに飼槽）
2. 牛舎出入口に踏み込み消毒槽を作る
3. 牛舎消毒をする
4. 体力をつける（良質の粗飼料を与える）



あなたの牛舎は
大丈夫？

牛が食欲なく
熱が40.0以上、
そして下痢を伴った時は

↓
獣医師へお知らせ下さい



家畜衛生情報
サルモネラ症発生

根室地区農業共済組合中標津支所

☎(01537) 2-2249

野菜生産組合と農協婦人部合同による野菜栽培講習会が、七月二十日(水)に開催されました。



顔を見、話しをしながら育てる



自家野菜栽培 現地講習会

今年、別海町での現地講習という事で、別海広野地区婦人部の方々と一緒に、二十八人の参加で行なわれました。

当日は晴天にも恵まれ、中西地

区二軒の農家を視察するため出発。現地では、十勝農試の伊丹専門技術員の指導を交えながらの視察が始まりました。まず小林宅菜園では、ブドウやトマト、ピーマンなど、たくさんさんの野菜栽培を行なっていました。やはり注目はメロン。今年の天気の良いさも手伝い立派に育っており、一同に感心。二軒目の山賀宅菜園でも、やっぱり立派な野菜を実らせていました。参加の皆さんも、それぞれ栽培を通して感じた疑問や悩みを話しあったり、伊丹専技に質問したり充実した現地視察を終え、場所を広野地区会館へ移し、講習会が開かれました。講習会ではメロン栽培についての話題が主体となり、意見交換なども行ないながら、伊丹専技の指導を受けました。

「色々な技術も必要ですが、メロンの顔を見ながら、話しをしながら育てていく事が大切ですね」との伊丹専技の話しに、皆さん真剣に聞き入っていました。

平成6年度 武佐地区総合検診

日程 平成6年8月24日(水) 受付時間 午前7時～午前10時
会場 武佐福祉会館

主催／中標津町 後援／中標津町農協・保健会

持参する物…健康手帳・胃がん・肺がん検診問診票
尿（採尿器に入れて）

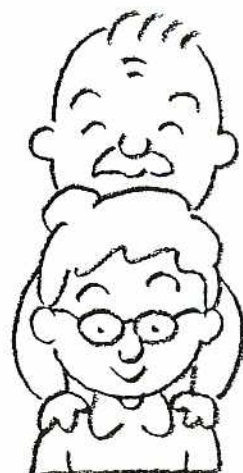

対象	検査内容	料金	申込〆切	注意事項	結果
成人病検診 30歳以上	<ul style="list-style-type: none"> ●身長・体重測定 ●問診・血圧測定 ●尿検査(たん白・糖・潜血) ●血液検査 (糖尿病・高脂血症) (肝臓病・腎臓病・貧血) ●心電図検査 ●医師の診さつ 	1,700円 , 70歳以上の方 生活保護受給 者は無料 ※中標津町農 協組合員は 850円です。 (半額補助)		<ul style="list-style-type: none"> ●前日の朝食から脂肪の多いもの、夕食からアルコール類はとらないで下さい。 ●朝食はとらないで下さい。 ●高血圧・心臓病・腎臓病・肝臓病・高脂血症などの病気で通院中の方は受ける必要はありません。 	1 カ 月
胃がん検診 30歳以上	バリウム検査	1,200円 70歳以上の方 生活保護受給 者は無料 ※中標津町農 協組合員は 600円です。 (半額補助)	8月11日(休) まで地区の保 健推進員さん に申し込んで 下さい。 保健推進員さん は、8月12 日までに保健 センターに電 話で申し込ん で下さい。	<ul style="list-style-type: none"> ●前日の夜10時以降は飲食は一切しないで下さい。タバコも吸わないで下さい。 ●胃の病気で通院中の方は受ける必要はありません。 	位 か か
肺がん検診 30歳以上	<ul style="list-style-type: none"> ●胸部レントゲン検査 ●喀痰検査 該当者 ●血痰の出る者 ●年齢が50歳以上で喫煙指数(1日の本数×年数)が600以上の者 ●咳・痰が1か月以上続くもの ●年齢50歳以上で空気の汚れた職場にいる(いた)者 	500円 喀痰検査をす る場合は、そ の他に 1,100 円です。 70歳以上の方 生活保護受給 者は無料 ※中標津町農 協組合員は 250円です。 喀痰検査は 550円です。		<ul style="list-style-type: none"> ●午前のみ実施します 	り ま す
口腔健診 30歳以上	歯科医師の口腔診査及び相談	無 料	当日直接会場に来て下さい	<ul style="list-style-type: none"> ●検査当日は心ず歯みがきを してきて下さい ●入れ歯の方は必ずおもち下さい 	
エクス ノ症検 コッ査	血液検査	無 料			

中標津町保健センター(☎2-2733・FAX2-7964)

のしきよしふれあい広場開催案内

焼肉食べて、「トライ・汗・RUN」に参加しよう

平成六年度、中標津町農協ふれあい広場が第三十八回なかしべつ観光まつりに協賛し、中標津町丸山公園で開催されます。

今年の観光まつりは八月十四日、十五日の二日間開催され、その中で「ふれあい広場」は、なかしべつピープフェアーを中心に青年部、婦人部、野菜生産組合、なかしべつフーズ、Aコープ中標津店などの出店が、十四日午後五時から午後十時まで行なわれます。

8月14日、15日は
丸山公園へ

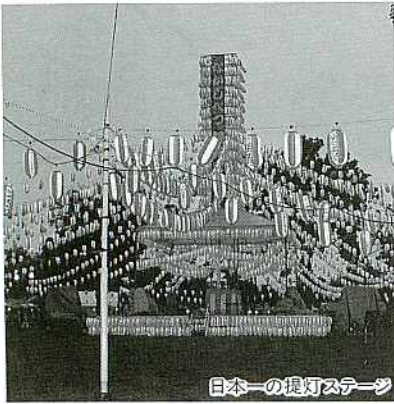

日本一の提灯ステージ



今年は晴天を願いたいふれあい広場

また同日、午前十時三十分からは、青年部企画のアトラクション「トライ・汗・RUN」が多目的広場で競技スタートとなります。

同日は、音頭踊りパレード（大通り）や大平原花火大会（午後七時三十分）などのイベントも多数行なわれますので、ご家族お揃いでご来場下さい。

人事異動

平成六年八月一日付

管理電算課管理電算係

天野 純（肉牛消流係）

酪農課酪農係

麻郷地一則（管理電算係）

営農資材課生産資材係

竹内 剛（酪農係）

営農資材課給油所係

久保 功一（肉牛センター係）

畜産販売課肉牛センター係

小田原貴志（給油所係）

家畜改良課家畜改良係

長田 明（生産資材係）

酪農課乳製品工場係

宮本 博司（生産資材係）

農産販売課農産係

安斉 雅幸（管理電算係）

金融共済課渉外係主任

奥田 富子（生活相談係主任）

金融共済課金融係

石橋 照雄（渉外係）

管理電算課管理電算係

安達 佳子（金融係）

金融共済課金融係

阿部 春美（管理電算係）

農産販売課農産係兼農畜産販売係

長瀬 義男（農産係）

＜新職員採用＞

農産販売課澱粉工場係

白井 守

営農資材課生産資材係

保科 修

生活店舗課店舗係

田村 由佳

生活店舗課店舗係

都合 端恵

◎新職員となられた四人は、今迄も准職員として同職場で勤務されてきた皆さんです。

◎今回の人事異動で、酪農課に乳製品工場係を新設、機構も一部改正しました。



理事會

の経過

第五回理事会

開催日時 平成六年七月十九日
開催場所 中標津町農協中会議室

〈議案〉

- 一、第八回臨時總會書面議決について
 - 二、役員退任慰労金の支給時期及び支給方法について
 - 以上、二議案原案通り決定しました。
- #### 〈協議事項〉
- 一、ケフィアミルク工場建設に係る今後のスケジュールについて
- #### 〈報告事項〉
- 一、平成六年六月末主要財務の状況について

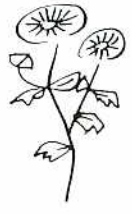

第六回理事会

開催日時 平成六年七月二十八日
開催場所 中標津町農協中会議室

〈議案〉

- 一、職員組合要求事項に対する回答について
 - 二、早期退職者の報奨金支給について
 - 三、准職員就業規則の一部改定について
 - 四、准職員退職給与規程の設定について
 - 五、公用印管理規程の一部改定について
 - 六、ポスタープリンタ装置のリース契約について
 - 七、乳製品工場建設入札指名業者及び見積合わせ業者選定について
 - 八、機構の改定について
 - 以上、八議案原案通り決定しました。
- #### 〈協議事項〉
- 一、管内農協六十歳定年制確立後の人事管理の状況及び中標津町農協の今後の方針について
 - 二、桜ヶ丘給油所隣接地の施設等

今後の方針について

- 三、役員の見察研修について
- 四、契約チーズについて
- 五、Aコープの将来構想について

〈報告事項〉

- 一、長期共済推進実績について
- 二、肉牛生産センター畜舎及び機械の処分について
- 三、生乳の生産状況について



第八回臨時總會が七月十九日開催され、次の様な決議結果となりました。

〈議案第一号 役員退任慰労金の支給について〉

◎書面議決

賛成 二百八十二票

不賛成 二十五票

無効 六票

◎本人出席

賛成 一票

不賛成 ○票

〈議案第二号 ケフィアミルク工場建設について〉

◎書面議決

賛成 百七十四票

不賛成 百二十五票

無効 十四票

◎本人出席

賛成 ○票

不賛成 一票

以上、二議案について賛成多数で可決しました。



暮らしの

知恵袋



芝生の管理のポイント

北根室地区農業改良普及所



芝生のある環境は、敷地内全体を落ち着いた雰囲気につつまれます。その上、砂ほこりや泥はねを防ぎ、夏の照りかえしをやわらげたり、子供の遊び場としても安全で、大気汚染などの公害を軽減することができるといろいろな利点があります。

一般に芝生といえば、手軽に出るものと思われがちですが、実際に自分で管理してみると、意外に手がかるものだといふことが出来るでしょう。

しかし、ゴルフ場のグリーンのように美しい芝生を維持管理するのは大変なことです。芝生は元

見て管理をしてください。

10月	11月～	ポイント
月1回くらい。		少なくともこれだけという目安なので芝の成長具合を見て刈るように。
出芽前土壌改良処理剤を散布して春雑草の発芽を抑制する。		クローバー、ニガハ、タンポポ、その他の広葉雑草、スギに対しては芝生用除草剤MCPPが効果的。
		<ul style="list-style-type: none"> ☆ 造成元肥として…化成肥料(055)を坪当たり150g、炭カル600g、溶リン200gを散布する。 ☆ 追肥として一回につき、BB850を坪当たり30g散布する。 ☆ 最終刈り取り後の追肥として坪当たりBB850を20gとダブリン17号を20g散布する。
		真夏の水やりは、気温、地温とも高く、お湯をまいたと同じ状態になり、湯だってしまう。 真夏の水やりは夕方から早朝にかけて行うように。
		粘土分の少ない山砂に土壌改良剤を混合して作る。(作るのが面倒なら市販の物を使用する。) 目土の量は芝生の葉が隠れない程度(厚さ約5mm)で坪当たり約20ℓの用土を準備する。
葉にしみのような斑点のできる斑点病に気をつける。	根雪になる前に雪腐れ病の予防をしておく。	雪腐れ病の予防にはフロンイソ水和剤(1000倍)を散布するとよい。

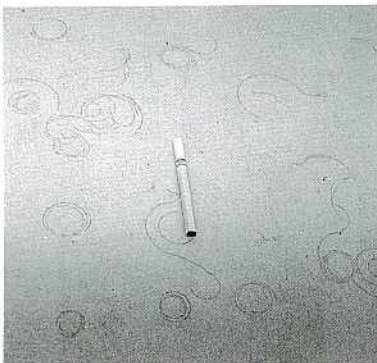

この様な模様は屋根全体無数に書かれている

車の屋根に変な模様、さてこれは何を意味するのか？

七月中旬に車の持ち主はこの模様を発見、塗装が割れたのか、子供のいたずら書きかなとも思ったそうですが、良く見てみるとそうでもない。丸形の模様が二重三重にも、何か特種な道具を使わないと書けない模様。これが車の屋根に無数に書かれている。

ひよつとするとこれは宇宙からのメッセージなのかも！

ミステリー
サークル？
車の謎解き
サークル

来丈夫な植物ですから、よい環境のもとで適切な手入れをしてやれば、眺めて美しい程度の芝生を維持管理することは、それほど難しくありません。

そこで今回は、年間の芝生の管理のポイントをまとめてみました。これらの管理は基本的なもので、その年の気温や気象の状態芝生を植えた環境などにより、多少の違いは出てくるでしょう。

芝生の手入れをうまく行なうには、まず芝生を注意深く観察することから始まるといえます。美しい芝生に囲まれた心豊かな生活をしましょう。



芝生(寒地型芝生)の手入れ 標準的な管理方法なので芝生の状態を

	4月	5月	6月	7、8月	9月
芝刈り		芝の具合をみて月2回ほど刈る。	非常によく伸びるので具合を見て、月4～5回刈る。	暑さのため生育が衰えるので刈る回数を減らす。	涼しくなると元気を取り戻すので月3回ほど刈る。
除草	越年性雑草はなるべく早く抜き取る。		芝の状態を観察しながら、雑草を抜き取る。定期的な芝刈りによって広葉の雑草は押さえられる。		
施肥		肥料を施す。刈り取りに合わせて年間2.3回施す。			
水やり	強い風が吹いたり、晴天が続いたら乾いたら、水やりをする。	乾燥が続いたら水やりをする。	暑くなると生育が衰えるので、乾燥に注意する。	水が不足しないようにする。	
目入れ					目土入れをする。また、穴あけもする。
その他	春ハゲ病が発生していないか注意。部分的に痛んだり、枯れた部分があれば補正する。早く行えば8月ごろには完全に回復する。	やがてくる夏を前に健全な状態を維持することが大切。 ※ ブルグラス、ベントグラスの種まきの時期。	ブラウンパッチ、赤焼け病が発生しやすい。	ブラウンパッチ、赤焼け病に注意する。ヨトウムシ、ツトガの幼虫に気をつける。	生育が鈍くなる。

今ビニールハウスの中では、ナス、キュウリ、メロン、トマトなどが食べ頃、自家野菜を楽しむ絶好の季節です。そんな中で見つけたのが、この三つ子のミニトマト。額がお互いくっついて実が三つ生っている。実の大きさもほぼ同じくらい。トマトトーンは使用していないとの事で突然変異かな？

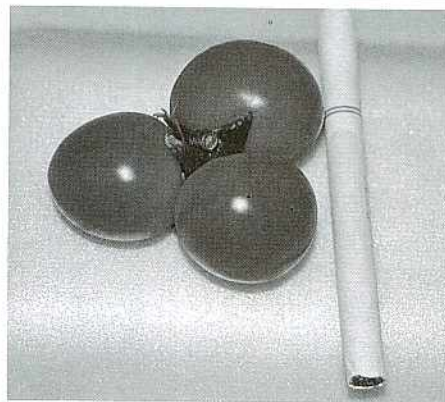



来年も頑張ると、さわか女子チームです！

熱戦の女子ソフトボール

J A職員女子ソフトボール大会

根室管内農協職員女子ソフトボール大会が7月10日、上春別小学校グラウンドを開場に、管内から5チームが参加し開催されました。

J A中標津はJ A計根別と対戦、初戦突破目指し、約1カ月前から練習を重ねて来ましたが、残念ながら14対7と惨敗いたしました。試合では負けたものの、練習など職員間の良き親睦、交流が図られた様です。なお、今年度はJ A西春別が優勝、全道大会出場のキップを手に入れました。

フ オ ト ア イ ズ ム



性格も素直、投げるボールも素直で打たないやっ！



威勢のよいみこしパレードも盛り上がりました

晴天、 おみこしパレード 最高潮！

中標津神社例大祭

中標津神社例大祭が7月19日宵宮祭から始まり、20日の本祭りでは朝から晴天となり、絶好の祭り日和となりました。

午前11時、威勢のよい“ワッショイ”のかけ声とともに、おみこしや各町内会の山車と踊りのパレードがスタート。旧国道沿いには、早くからパレードを待ちかねた沢山の町民がつかめました。

また、神社前の西1条通りの露店にも、家族連れなど多くの人出で賑わいました。



中標津神社祭にはめずらしく晴天となり、パレードには沢山の町民が見守りました

温泉でゆっくり、さくらんぼもいっぱい 婦人部青葉会 一泊旅行



「あっ、枝がおれちゃうよ～」なんて

7月25～26日に青葉会の1泊旅行、さくらんぼ狩りと温泉でゆっくりしよう!という事で、会員同士の親睦をかねて実施されました。参加人数15人で、中標津を出発。旅行初日は、ホテルでゆっくりし、夕食では、カニづくしの料理に舌づつみを打ち、和気あいあいと楽しい夜を過ごしました。2日目は、いよいよさくらんぼ狩り。とても良い天気にもまれて元気に目的地へ。さくらんぼは枝にたくさんの実をつけており、皆さん、満足顔でさくらんぼをほおばっていました。



美味しいカニにご満悦

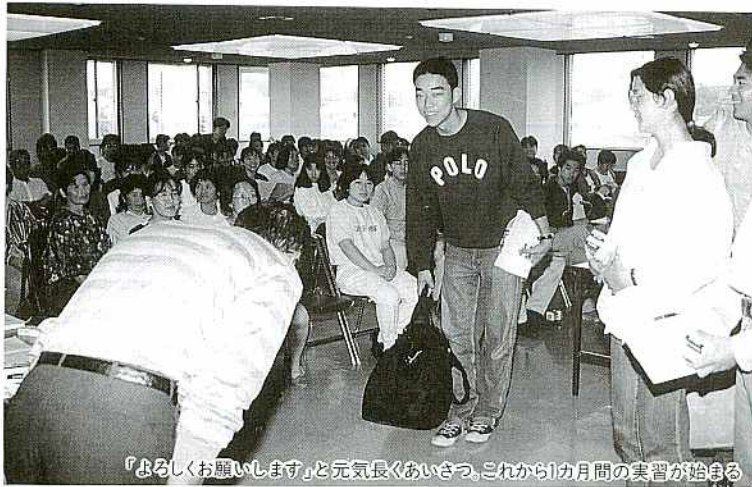

「よろしくお願ひします」と元氣長くあいさつ。これから1か月の実習が始まる

日大実習生 元気に中標津入り

今年で22年目

日本大学農獣医学部実習生が7月21日、元気に中標津入りしました。歴史のあるこの実習も今年で22年目を迎え、今回は59人(男子31人、女子28人)が43戸の酪農家に受け入れられました。

受入式では、佐野参事が、「健康管理、機械の事故に十分気を付けて頑張ってください」と挨拶。また、日大武石教授からは「この実習で中標津が第二のふる里となる様期待します」と話され、受入農家が紹介された後、重い荷物を抱えそれぞれ実習先に期待と不安を抱き向かいました。この実習は8月20日まで1か月間行なわれます。



ちょっと緊張気味かな?

7月の
組合日誌

- 5日 会計検査
- 7日 青色申告会
- 8日 永上高校酪農実習終了式
- 11日 なかしべつマリンスファーム
役員会
- 13日 会計検査
- 18日 第1期種馬鈴しょ防疫検査
" ジュニアホルスタインクラブ
運営委員会
- 19日 第8回臨時総会
" 第5回理事会
- 21日 日本大学野獣医学部実習受入式
- 22日 第3回じゃがいも伯爵まつり
&ふれあい広場実行委員会
- 26日 第2回管理購買委員会
- 27日 のうきょうふれあい広場推進
委員会
- 28日 第6回理事会
" 第2回種馬鈴しょ防疫検査
- 29日 東電学園酪農実習受入式

JAグループのテレビ番組

(厚生省中央児童福祉審議会推薦)

くらしの
探検隊



8月 13日 (土)	№174 東野英心 「清流を守る "森の番人" (三重県宮川村)	日本一きれいな川・宮川の自然水の販売に取り組む「森と水を守る会」。その収益は、宮川の環境保全や、下流の町との交流、さらにフランスの自然水で有名な村との姉妹村提携にも生かしたいという8人の若者を探検。
8月 20日 (土)	№175 和泉雅子 「北の大地を "ウイズ・ユーズ" (北海道美瑛町)	コムギなどのパッチワーク状の畑が美しい美瑛町。熊谷留夫さんは、「この景観は自分たち農家が作りあげたものだ」と知らせたいとの思いから、ペンションも経営。都会からの宿泊客とのふれあいを楽しんでいます。
8月 27日 (土)	№176 和泉雅子 「心はひとつ 羊と雲の丘」 (北海道士別市)	ヒツジのサフォーク種を核にした街づくりをすすめる士別市。サフォークは、ニット製品の商品化や堆肥を利用した有機栽培などで多目的利用されています。「世界の綿羊館」などの施設も充実、市民あがりの取り組みを探検。

北海道放送(土) 9:30 提供●JAグループ/制作■家の光協会

臨時休業の
お知らせ

8月16日は盂蘭盆につき、ATM、信用、共済、人工授精、生乳検査、桜ヶ丘給油所を除く組合業務は臨時休業いたします。

なお、ATM、信用、クミカン、共済窓口につきましては午後3時までの営業となりますのでご了承下さい。

また、人工授精受付時間は午後1時までとなりますのでお早めにお申し込み下さい。

家族みんなで楽しい一日を
熱気球、サケのつかみ取りもあるよ!

ミニSL
タイガージム
道産子乗馬で
遊ぼう

農協青年部、商工会青年部主催の「じゃがいも伯爵まつり&ふれあい広場」が9月11日(日)午前10時から、南中根室生産連馬事競技場前特設会場で開催されます。

今年も趣向を凝らしたイベントや、楽しいゲームをたくさん企画しておりますのでご家族揃って参加下さい。なお、前売券は農協、商工会青年部事務局及びお近くの青年部員から求め下さい。

- 前売券 1枚2,000円(いも掘、焼肉、売店共通券 お楽しみ抽選番号付き)

