



女性部 第61回通常総会 (2014.3.24)

公式Webアドレス

<http://www.ja-nakashibetsu.or.jp>



ケータイ用
QRコードはこちら!!

INDEX

- 高橋勝義組合長北海道農業協同組合功労表彰受賞…2
- 女性部通常総会…3
- フレッシュ新人職員・おつかれ様でした…4
- 機構図と職員配置図…5
- 根室管内JA海外酪農視察研修 Vol.3…6~7
- 第11回理事会、クロスワード、読者の声、今月の運勢…8~9
- 青年部のページ…10~11
- 熟年会 冬期研修旅行…12
- 普及の窓~春先の草地管理について…13
- 家畜改良課に相談だ~平成26年度前期選定種雄牛決定…14
- 夢広がる掲示板…14~15
- 行事予定表…16

夢 広がる 夢 なかしべつ

中標津町農業協同組合

2014

4

Vol.472





高橋勝義組合長が 北海道農業協同組合功労表彰を受賞

3月13日、北海道農業協同組合中央会 第60回通常総会の席上において、高橋組合長が平成25年度北海道農業協同組合功労者表彰を受賞しました。

今年度は、JA役職員、連合会職員から16名が受賞されました。この賞は、多年に亘り農業、農家経済の振興発展及び地域農業の発展に貢献し功労顕著と認められた者に表彰されるもので、JAグループ北海道において最高の荣誉ある賞です。

高橋組合長は、平成元年に北海道農協青年部連絡協議会の副会長を務め、平成5年に当農協理事に就任、平成11年に代表理事組合長に就任しました。

酪農においては、規模拡大に向けた施設整備や機械導入に力を入れ、農協で糞尿散布機械を導入し効率的な糞尿処理や、草地整備を積極的に進め、牧草収穫の利用組合やTMRセンターを設立し、酪農支援体制を確立しました。畑作においては、施設整備や機械導入などの支援を通じ、大根やブロッコリーなど新規作物の導入を進めました。



第61回



女性部通常総会

3月24日、J A事務所大会議室にて、第61回女性部通常総会が、総会出席54人（うち委任状23人）のもと行われました。（取材＝橋詰仁美）



開会にあたり小出部長から、「平成25年度は、60周年を迎え、宿泊研修や祝賀会などの記念事業を皆で計画し実行して参りました。女性部は、これまで多くの部員により、幅広い年齢層の中で様々な活動

を通して60年の歩みを進めてきました。楽しく充実した交わりのある大切な組織が、今もなお歩みを進めていることは、とても素晴らしい事と思います。また、この一年間は、根室地区女性協議会の関連事項について、様々な場での話し合いを通じて、私たちは、自らの意思を持ちながら協議会に参加する必要があることに気づきました。今後も役員を中心に考え進めていきましよう」と挨拶がありました。来賓の方々から農作業・家事・育児・介護などがある中で活動を続けている女性部へ労いの言葉や仲間とのつながりに触れた内容のご祝辞をいただきました。



執行部



支部理事



来賓の高橋組長（写真上）と青年部・櫻坂直俊副部长（写真下）



議長は、金子ひろみさん（俵橋）と瀧ヶ平慶子さん（第二俵落）が選出され議事が進められました。平成25年度事業報告および収支決算報告、平成26年度事業計画案および収支予算案、賦課金と徴収方法、役員改選について、それぞれ承認されました。平成25年度事業報告では、昨年度と同様に各事業の担当者を決めて行う体制を取ったことから、部員一人ひとりの意識の高まりや部員同士のつながりが感じるものだったという報告がありました。これまでの役員報酬が見直され、平成26年度は現行額より増となり、新たにフレッシュユミズ会長にも支払われる流れになりました。

役員の選出では、選考委員長より、それぞれの支部と年代から役員を選出した経緯の説明がありました。また、部員数が減っている中で女性部における負担を役員だけで負うことなく、部員全員で活動していくという思いも伝えられました。

最後に新体制でのスタートにあたり、藤井直雄部長から「支部理事を含めた役員全員で、限られた時間の中で話し合い、活動内容を共有して行きたいと思っています。2年間宜しくお願ひします」と挨拶がありました。

平成26年度 女性部役員



部長 藤井直雄美
（第二俵落支部）



監事 遠藤美智子
（俵落支部）



監事 山下 文恵
（俵橋支部）



監事 長正路恵美
（当幌支部）

副部长 藤田登美子（俵落支部）

副部长 花川 環（協和支部）

※副部长のお二人は総会委任出席のため記名のみ

フレッシュ新人職員

4月1日付けで準職員として採用された、フレッシュな新人を紹介いたします。ご来組の際には気軽に声をかけて頂きたく思います。今後とも宜しくお願い致します。



購買部営農資材課給油所係
準職員 工藤 仁

この度、購買部営農資材課給油所係に配属になりました工藤仁です。昨年8月から、桜ヶ丘給油所で働かせてもらっています。私は、お客様に対して一つ一つ丁寧に、かつ明るく元気に接客し活気があり気持ちのいいスタンドだと思われるよう日々努力しています。そして、一日でも早く成長できるよう日々精進し、上司のアドバイスをしっかり聞いて頑張っていきたいと思っております。まだまだ至らない点がありますが、一生懸命業務を行っていきたく思いますので、これから宜しくお願い致します。

管理部管理課管理係
準職員 中野 涼香



この度、管理部管理課管理係に配属になりました中野涼香です。実習期間を終えて、まだまだ慣れないことばかりですが、先輩の方々の一つ一つ丁寧に教えていただいているので、わからないことは聞いて、一日でも早くわからないことを減らして仕事を覚えるように頑張りたいです。迷惑をおかけしてしまうかもしれませんが、皆さんのお役に立てるよう毎日一生懸命に務めさせていただきますので、どうぞ宜しくお願い致します。

営農部経営企画課基盤整備係
準職員 杉岡 優



4月1日より営農部経営企画課基盤整備係に配属された北海学園大学を卒業した杉岡優です。生まれてから18年間、中標津で過ごし、大学生活の4年間は札幌で過ごしてきました。その中で、中標津という町の素晴らしさを再確認し、この地の発展に貢献したいと思い、JA中標津で働かせていただくことになりました。一日でも早く仕事や現場に慣れて、組合員の皆様に貢献できるように一生懸命務めさせていただきます。至らない点も多数あると思いますがこれから宜しくお願い致します。

購買部生活店舗課店舗係
準職員 青木由莉可



この度、購買部生活店舗課店舗係に配属になりました青木由莉可です。私の長所は笑顔で明るい所です。店舗に勤めることになり、お客様と触れ合う機会がたくさんあるので、そこで私の長所を活かしていきたいです。そのために一日でも早く仕事を覚えて皆さんのお役に立てるようになりたいと考えています。ご迷惑をお掛けすることがあるかもしれませんが、一生懸命頑張りますので、どうぞ宜しくお願い致します。



畜産販売課
畜産係
坂本麻理菜

この度、3月31日をもって退職させていただきます。平成20年に入組させていただきました。畜産販売課で6年間お世話になりました。これまでの6年間は失敗したり周りの方にはたくさん迷惑をおかけしてききましたが、その中でも何とか仕事を続けることが出来たのは組合員の皆様、ご指導頂いた上司・先輩方、助けて頂いた同僚の皆様のおかげです。何一つ恩返しができないうちに辞めてしまうことを申し訳なく思っています。

皆様にお会いできたこと、そして教えて頂いた数々の事は人生の貴重な経験として今後にかけていこうと思っております。最後になりますが、組合の益々のご発展と皆様のご健勝とご多幸を心よりお祈り申し上げます。本当にお世話になりました。



家畜改良課
家畜改良係 主任
鷲見 純

この度、3月31日をもって退職させていただきます。平成6年より家畜改良課で授精師として19年間奉職させていただきました。上司・同僚はもとより組合員の皆様方には公私ともにご指導、ご鞭撻を賜り心よりお礼申し上げます。在職中に頂きましたご教訓とこれまでの貴重な体験を生かして参る所存でございます。末筆ながら皆様の今後益々のご活躍をご期待申し上げます。お礼の言葉とさせていただきます。大変お世話になりました。



地域コミュニティ
推進室長（監査役）
富田 恵一

昭和52年、当組合に奉職以来、37年の永きに亘り、お世話になりました。3月末をもって定年退職致しました。この間、組合員はじめ役員、職員の皆様には温かいご指導、ご厚情を賜り心から厚くお礼申し上げます。今後は、健康の回復を第1とし、少しでもスタミナをつける事が第2の人生の入口になると考えております。皆様方から頂いたご助言、ご厚情を胸に刻み、新しい気持ちで新たな人生を送りたいと思っておりますので、これまで同様にご厚誼賜りますようお願い申し上げます。酪農情勢まだまだ課題は山積みしています。それぞれの立場で力を結集し、日本一の酪農郷を更に発展させんと祈念し、退職の挨拶といたします。

おつかれ様でした

JA中標津 機構図と職員配置図

平成26年4月1日現在

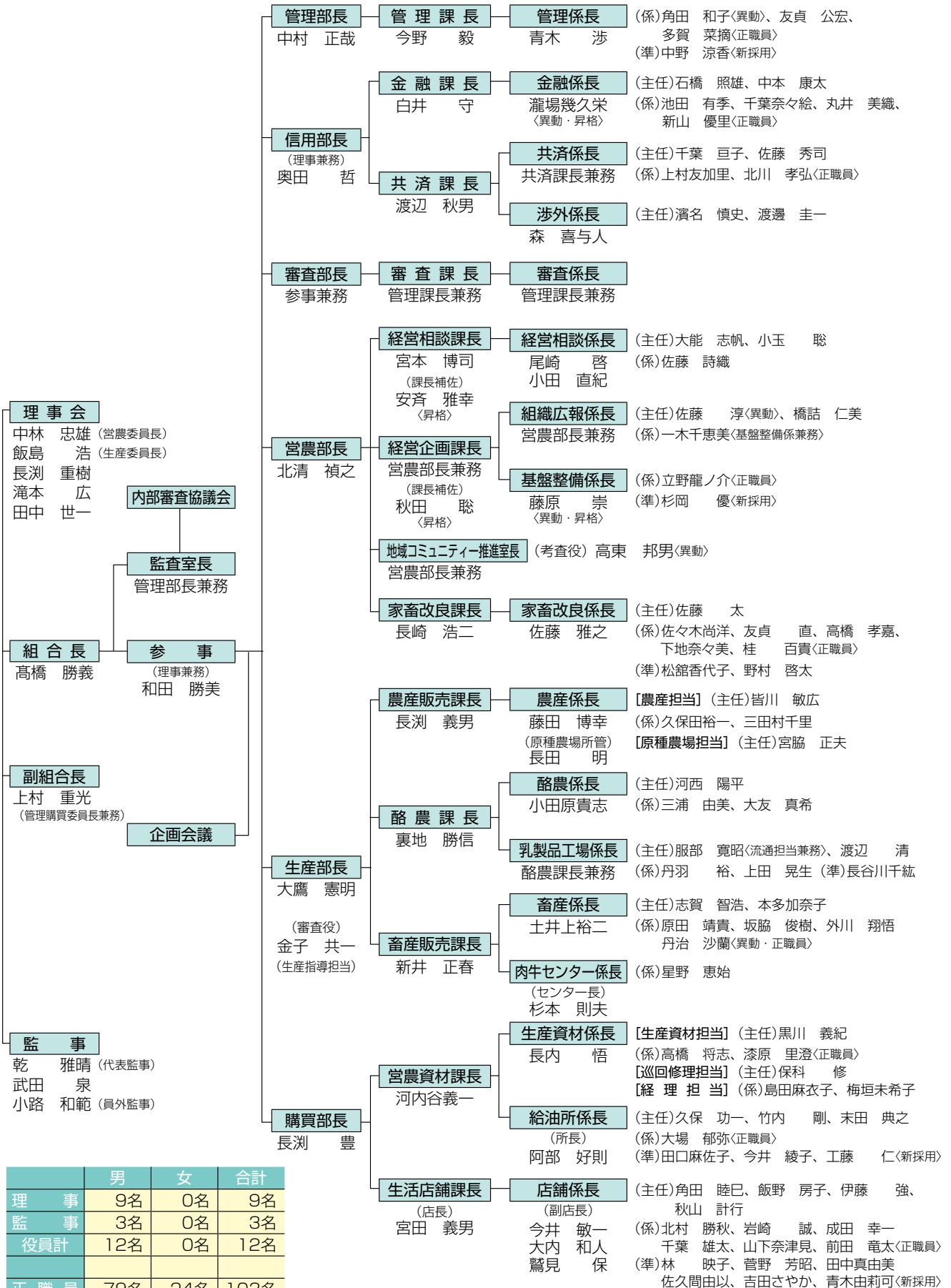

	男	女	合計
理事	9名	0名	9名
監事	3名	0名	3名
役員計	12名	0名	12名
正職員	79名	24名	103名
準職員	4名	10名	14名
職員計	83名	34名	117名

※理事に職員兼務2名を含む

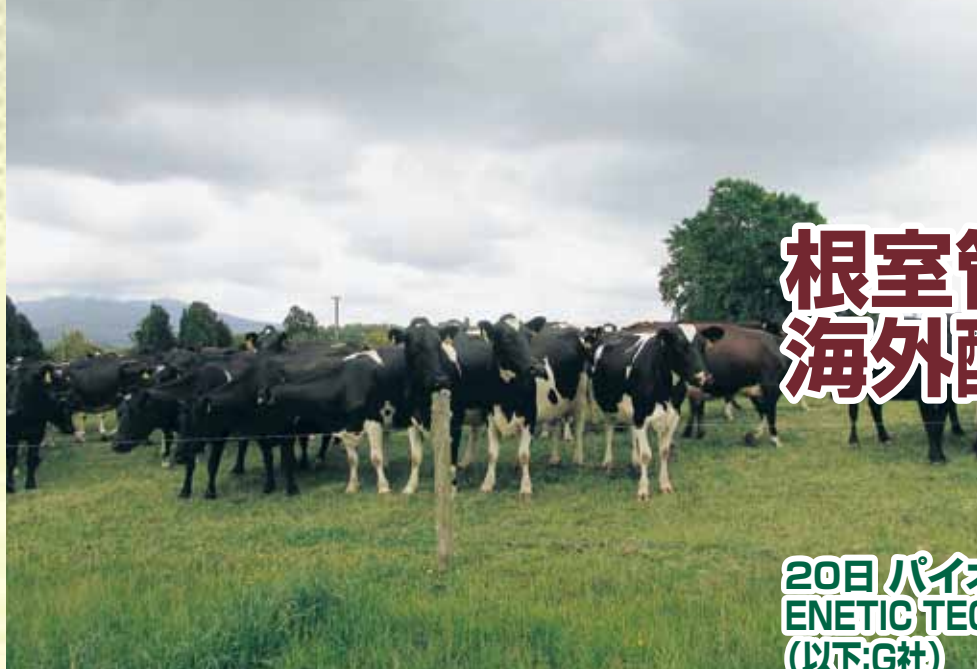

根室管内JA 海外酪農視察研修

vol.3

今回は20日に視察したノルディール・ラスト・ファームとパイオニアの取り組みについて報告を致します。

20日パイオニア販売代理店
ENETIC TECHNOLOGIES LTD
(以下:G社)

G社はニュージーランドにおけるパイオニアブランドの販売を一手に引き受ける代理店である同国において、補助飼料としてのとうもろこしサイレージの価値を高め、酪農家の収益向上に向けた取組を行っています。

(1)ノルディール・ラスト・ファーム

【牧場概要】

搾乳牛は2000頭(NZの平均より少ない)で、牛舎施設は無く、パーラーはヘリンボーン型19ユニットのスイングパーラー(搾乳時間15〜2時間)。

農作業機
械は、トラクター2台(80〜100PSクラス)、2連デスクモーター、ブロードキャスターを所有。

放牧地が48ha、飼料用とうもろこし作付面積が16ha(内12haが借地)。

【泌乳サイクル】

季節分娩を行い、7〜5月(年間290日)が搾乳期(NZ平均263日)。5〜6月が乾乳期で生乳生産は行わない。7〜9月が出産



スイングパーラー



期となり、一斉に分娩を迎える。このサイクルは牧草の生育に合わせた結果であり、生育が旺盛になる9〜10月に牛群の泌乳ピークを迎えるよう計算して繁殖プログラムを組んでいる。

【哺乳・育成の管理】

哺乳には代用乳(CP 26%・FAT 20%)を使用している。6週齢まで6リットル/日を給与し、以降8週齢まで4リットル/日を続ける。離乳後は近隣の預託牧場へ移動し初回分娩まで預けている。NZでは預託割合は低いが、当牧場では搾乳に専念するため預託している。

乳牛の更新率は20%前後で推移しており、概ね45頭を毎年繰り入れている。牛群構成平均は7〜8歳、最高は12歳。

【疾病対策】

BVD・ブルセラ病・結核・寄生虫の予防接種を実施。

【補助飼料給与を決めた背景】

以前は放牧中心の飼養体系で、とうもろこしサイレージは生産しては生産してはなかった。しかし、より多くの収益を得るために補助飼料を給与することを決め、飼料用とうもろこし



コーン用バンカーサイロ



給飼機



その作付けを始めました。その他にはPKE(パームやしの搾りかすを粉末状にしたもの)を給与。補助飼料の給与を始めた結果、1搾乳期間における1頭当たり乳量は3,500〜5,000kgに大幅に増加しました。

【生産成績と給与飼料の関係性 MSIIミルクロンリッドの略】

2007年より、とうもろこしサイレージ給与開始。初期投資はトラクター等に約400万円。1頭当たり乳固形量は20%以上増加。純利益は2006年に約680万円であったが、2012年は約1,400万円と大幅に増加。

(頭数)	(生産量)	(1頭kgMS)	(主な給与飼料)
(2006年) 搾乳牛170頭	58,000kgMS	341kgMS	放牧のみ
(2007年) 搾乳牛200頭	75,000kgMS	375kgMS	放牧+とうもろこしサイレージ
(2012年) 搾乳牛200頭	82,800kgMS	414kgMS	放牧+とうもろこしサイレージ+PKE

【乳価変動と生産コスト】
Milk Solid 8.2%の場
合 (Fat+Pro)

	(乳 価)	(コスト)
(2008/2009年)	5.2NZ \$ /kgMS (36円/リットル)	4.5NZ \$ /kgMS (31.6円/リットル)
(2012年)	6.5NZ \$ /kgMS (46円/リットル)	4.5NZ \$ /kgMS (31.6円/リットル)
(2013年)	8.5NZ \$ /kgMS (59円/リットル)	4.5NZ \$ /kgMS (31.6円/リットル)

2012年の1kgMS
当たり乳価は6.5NZ\$、
トータルコストは毎年概
ね4.5NZ\$で安定してい
る。2013年は1kgM
Sあたり8.5NZ\$まで乳
価が上昇しており、単純
計算で前年と比較して純
利益は倍増する見込み。
【現在の給与メニュー】
給与メニューは草地の
状態を判断して決定。乾
物摂取量は1日当たり20
kg/頭程度で、補助飼料
比率は30%を超えないよ
うにしている。PKEは

マレーシア産で、栄養
価の割に安価なため給
与している。

飼料用とうもろこし
は、コントラクターに
委託し、バイオニア34
P88(109日)を露
地栽培している。
生産原価は27NZセ
ント/kg(原材料費20
NZセント/kg+コン
トラクター費7NZセン
ト/kg)で、外部より
購入した場合は32NZ
セント/kg。(原材料
費20NZセント/kg+
000NZセント/ha÷単
収20tDM/ha)
とうもろこしサイ

(乾物給与量)	
(牧草)	15kg CP約25%程度
(PKE)	4kg 年間1tDM/頭使用 CP40% NDF70% 270NZ\$/t
(コーンサイレージ)	2kg 年間1.5tDM/頭使用

レージは乾物率40%、切断長10
12mm設定、プロセッサ(クラッ
シャー)1mm設定、バイオニア乳酸
菌11C33を使用。踏圧が効いていて
切断面もきれいで、極めて良好な状
態でした。

補助飼料はPKEと、とうもろこ
しサイレージ、更にタンカル・マ
グネシウム・粉碎塩を混合して給与し
ている。午後の搾乳前にホールデイ
ングエリア内にある給餌場で1日1
回給餌しているが、放牧地の牧草量
が少ない場合は1日2回給餌にして
いる。

【草地管理】

草地はライグラスが主体でクロ
バーとの混播。ライグラスは牛の採
食量を落とさないために、早生種
晩生種を混合して追播している。放
牧地は36区画あり、1区画は1
1.9ha。排水性改善のため、区画の中
央部を高くしている。

パーラーやホールディングエリア
の糞尿や廃水は、ラグーンに一時貯
留し、草地へスプリンクラーで散布。
施肥は土壌分析結果に基づき、N・
P・Kを補っている。その他にMg・
Caも投入しており、またコバルトを
飲水時により牛体内へ取り入れ、糞
尿として草地へ還元している。
シバムギ・ダイオウ・アザミ等の
雑草防除を冬期間に行っている。

(2) バイオニア・メイズリサ
チステーション

【業務概要】

NZ国内を複数地域に分け、各地
域にあった飼料用とうもろこしの



品種選抜を行うた
め試験施設を設立
訪問した施設は40
年前からリサーチ
を行っている。

主な業務は①新
品種の試験・開発
②セールスマンへ
のデモ・情報発信
③競合他社の情報
収集。約240品
種の比較試験を
行っており、現在
販売している種子
と新品種の比較を
行っている。

【詳細】

NZ全体向けの
品種選抜を行って
いる。新品種の選抜にはIMPACT
Tテスト(1次選抜)とPACTテス
ト(最終選抜)があります。

IMPACTテストは海外から
持ってきた飼料用とうもろこし種子
をサイレージ用およびグレイン用と
しての試験を行い、地域適性を見極
めております。

PACTテストは品種の特徴や発
育状況、堆肥の
効果や除草剤の
効果などを確認
し、飼料用とう
もろこしの成長
や実入りなどの
デモンストレー
ションを行い、
酪農家からの評
価を調査してい



る。G社はこ
の施設以外で
も、北島で約
60か所、年間
1万の比較テ
ストを行って
いる。耐病性
確認も行って
おり、すす紋
病・根腐病・
カビ発生につ
いても調査し
ている。

試験圃への除草剤散布は土壌処理
+生育処理で行っている。マルチビ
ニールの試験も行っており、紫外線
を吸収し、より地温を高める新型
マルチについても説明を受けました。
NZは年間通して気温変動が少なく
積算温度も見込めることから、一般
的にはマルチを利用していない。

【NZの飼料用とうもろこし生産動向】

北半球と逆で北に行くほど温暖な
気候となります。北島は冬でも平均
気温が8℃で、霜が降りることもあ
りますが、NZ国内は比較的飼料用
とうもろこしの栽培に適した地域で
ある。

NZ全体の飼料用とうもろこしの
内、80%がホールクロップサイレ
ージ、20%がグレイン用として調製さ
れ、約半数は販売用となっている。
G社はニュージーランドにおける牛
の飼養頭数は今後も増え続け、牧
草と飼料用とうもろこしの作付
け比率は、現在の80%・20%から
60%・40%まで変動すると見込んで
いる。



Crossword Puzzle

夢 広がる クロスワード

出題/ニコリ

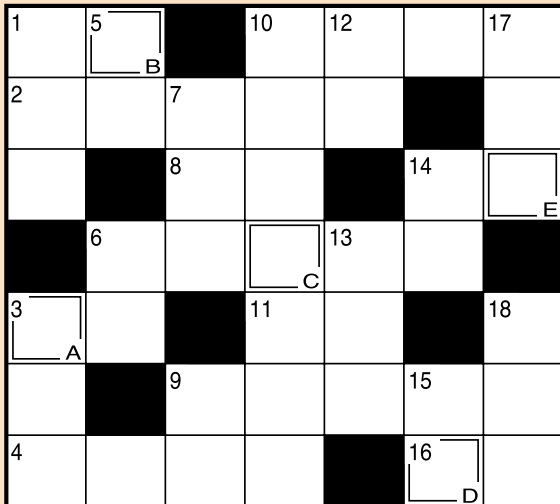

二重マスの文字をA～Eの順に
並べてできる言葉は何でしょうか？

タテのカギ

- ①ピータンはこの鳥の卵を使って作ります
- ③芦ノ湖や大涌谷で知られる観光地
- ⑤和歌山や三重と隣接する県
- ⑥ゴルフ場の緑のじゅうたんの正体
- ⑦店子 (たなこ) にとっては親も同然？
- ⑨授業中は慎んで、お静かに
- ⑩砂糖・塩・しょうゆ・みそなど
- ⑫メエメエと鳴く動物
- ⑬怖い目に遭ったときに凍り付きます
- ⑭大福餅の中身
- ⑮ももとすねの間
- ⑰洋装の花嫁が参列者に投げます
- ⑱ズボンのこと カーゴ――

ニコリのカギ

- ①モグラは上手に掘ります
- ②北島康介選手が得意とする種目
- ③家具の高さ、――、奥行きを測った
- ④今は平成、一つ前は昭和
- ⑥浪曲の伴奏に使われる楽器
- ⑧百獣の――、ライオン
- ⑨持ち歩いたり身に付いたりしているもののこと
- ⑩急須に付く汚れの一つ
- ⑪クルマがよく似合う小動物
- ⑭日の出前の空に輝く――の明星
- ⑯丁寧ではありません

3月号のクロスワード、答えは「ソツギョウ」でした。当選者は11名です。

景品は郵送させていただきます。おめでとうございます。応募される際にはひとことコメントを添えて応募いただけますようお願い申し上げます。

3月号クロスワードの解答 『ソツギョウ』

第11回 理事会

開催月日 平成26年3月27日
開催場所 農協中会議室

決議事項

1. 平成25年度収支決算見込みについて
2. 職員の期末手当について
3. 平成26年度骨子(案)について
4. 平成26年度各種利用料金の設定及び組合員営業対策について
5. 平成26年度各種補助事業計画について
6. 平成26年度販売手数料及び利用料金の設定について
7. 平成26年度購買手数料及び店舗手数料の設定について
8. 平成26年度収支予算計画について
9. 役員報酬審議会の答申について
10. 定款の一部変更について
11. 生食加工・種子馬鈴薯にかかる賦課金の賦課について
12. 実地棚卸及び棚卸資産再評価要領の改正について
13. 営農・経営近代化・出資予約貯金取扱要領の一部改正について

14. 中標津町農協家畜伝染病淘汰互助会制度要領の改定について
15. 特定疾病淘汰対策費の拠出について
16. 固定資産の取得について
17. 固定資産の処分について
18. 自己査定(仮査定)の結果について
19. 平成26年度内部審査実施計画の承認について
20. 農業経営基盤強化資金(スーパール)クイック融資の利用について
21. 各種資金の借入について
22. 理事に対する納税猶予に係る債務保証について
23. 平成25年度納税猶予に係る債務保証について
24. 乳製品工場充填機取得に係るリース契約について
25. 原種農場に係るブームスプレイヤーと本機トラクターのリース契約について
26. 農産資材倉庫新築工事にかかる工事条件の変更に伴う契約変更について
27. 生活店舗追加工事に伴う契約変更について

報告事項

1. 平成25年度組合員の加入状況及び出資増口について
2. 平成25年度第3回地区別懇談会の主な意見について
3. 内部審査の結果について
4. 平成25年度各種補助事業実績と精算について
5. 平成25年度農業所得税・消費税の申告状況について
6. 平成25年2月現在酪農基礎調査について
7. 平成25年度受胎成績及び性選別精液利用実績について
8. 平成25年度生乳生産状況と乳質について
9. 平成26年度酪農畜産政策価格対策運動結果及び今後の対応について
10. 平成26年度全道生乳生産目標数量伸び率等の設定について
11. 平成25年度家畜伝染病の発生状況について
12. 乳製品工場の進捗状況について
13. 小麦の大地プロジェクト協議会事業の経過について
14. 棚卸監査の日程について

読者の声

●もうすぐ春ですね。この冬は例年よりも雪が少なかったけれど、3月に入ってから風が強く、何度か雪が飛び、地吹雪がおき、道路は通行止めになり、大変な日もありましたね。本日に日々過ぎ去るのが早い！ですね。PN/夢

●先ずは、女性部の活動に目を通す。懐かしい顔に出会える。いよいよ脳トレのクロスワードに取りかかる。女性部卒業して久しい、今はお寺の女性部をやっている。春が来ると、花作り野菜作りが始まる事を楽しみに、元気で何か出来る事に感謝しながら。PN/T.S後期高齢者

●小走りしながら転びました。まず、膝を打ち、手の平で着地しました。結構痛かったです。コンクリート面なので先輩の方々に聞いてはいましたが、こんな所でつまずくとは？氷の上では用心しているのですが、油断しました。少しずつ快方に向かっていますが、仕事の時にはちよこ不自由です。PN/フリージア

●14日の雪で、卒業式の延びた学校もあったようです。20年位前から、月下美人・クジャクサボテンの鉢を育てていて、最近、やっと花を咲かせられるようになりました。2月頃から小さな花芽がつきはじめ、4〜5月頃には直径10cm位の大きな花を咲かせます。3月はつぼみが少しずつ大きくなり、今年は何個花を咲かせるか楽しみです。花に無関心の夫も、さすがに「きれいだね」と言いました。夜遊びの言い訳、月下美人かな。PN/ローズガーデン

●日1日と日差しが伸び、うす高く積まれた雪の山も、日ごとその高さを低くして、風の柔らかな肌で感じます。待ちに待った春ですね。さて私も重いコート脱いで、身の回りの雑多を見直します。PN/コスモス

●最近知った造語ですが、「卒婚」という互いに束縛しあうのではなく、それぞれが自由にやりたいことをやる。ゆるやかな関係で、別居はしているが、離婚ではないらしい。女性からす

ると、お金があれば、今すべてでもと連れていけるらしい。まあ、お互い理解し、信頼関係があれば、どういふ形であつても良いのじゃないかな。年寄りには理解されにくいかもしれないけど。PN/ライフスタイル

●今年の冬は、寒ければ苦あり、そのものですね。1月は穏やかで道路も走りやす〜雪もほとんどなく、このままでもいいのかと思っていたら、やっぱり2月の3日3晩の大吹雪。3月に入り気温も上がらず、太平洋側に春の風。やっぱり甘くはなかつたですね。恐いです。PN/楓々

●少しづつ春らしくなってきました。やっぱり春がいいですね。14日の女性部総会が延期になるなんて。私が女性部に入会してから初めての事ですね。役員の皆様、ご苦労様でした。そして新しい役員の皆様、宜しくお願いします。PN/孫のお母さん

●インフルエンザにかかりました。終業式にしか学校に行けなくて、残念です。PN/Mxレバー

●特集にも記載されていましたが、我が家のおばあちゃんの元気の秘訣。やはり肉なんだと再認識しました。最近、肉食べていないよね〜と言われます。野菜たっぷりのしゃぶしゃぶがお気に入りかな。美味しい美味しいと食べられるのが幸せ、幸せ!! PN/かすな

●3月になつても雪がよく降りました。でも2月よりは長く続かなかつたのでありがたく思います。外はやはり春近くに思えます。猫柳の芽がちよびの膨らみつつありました。又、あるで豚肉や野菜を沢山買って、私は今、コンソメスープを使ってスープを頂いております。あっさりして美味しいです。その中に、ベーコンとかウインナー等。そして、きわめつきはセロリーです。お彼岸におはぎを作ってみました。食材を大切にしたいです。PN/おんちゃん

●この頃、3月中旬は暖かでのこのまま春になれと思いつつ、テレビを見れば山菜料理は春色に。だが今日はまた吹雪、3月14日除雪。もう少し頑張ろうか。トマトの新芽も成長しています。PN/K.M

今月のあなたの運勢

★ モナ・カサンドラ ★



4月

 <h3>双子座</h3> <p>5/21~6/21</p> <p>全体運 知的好奇心が旺盛になる時期。興味を引かれる分野についてとことん調べて。共通の目標を持つ人との交流も吉</p> <p>健康運 良好。フットワーク軽く動き回れます</p> <p>幸運を呼ぶ食べ物 夏ミカン</p>	 <h3>蟹座</h3> <p>6/22~7/22</p> <p>全体運 頑固になりがち。周囲のアドバイスには素直に耳を傾けてみて。伝統芸能を鑑賞することで良い気晴らしに</p> <p>健康運 頑張り過ぎないこと。十分な休息が大事</p> <p>幸運を呼ぶ食べ物 ゼンマイ</p>	 <h3>獅子座</h3> <p>7/23~8/22</p> <p>全体運 積極性がつきを呼ぶ期間です。やりたかったことにチャレンジを。お花見などのアウトドアレジャーもお勧め</p> <p>健康運 スポーツを楽しむと、調子が向上はせず</p> <p>幸運を呼ぶ食べ物 ソラマメ</p>	 <h3>乙女座</h3> <p>8/23~9/22</p> <p>全体運 ささいなことでクヨクヨしやすいみたい。一人の時間を満喫してリフレッシュを。神社参拝も開運のきっかけに</p> <p>健康運 暴飲暴食に注意。食欲のコントロールを</p> <p>幸運を呼ぶ食べ物 イチゴ</p>	 <h3>天秤座</h3> <p>9/23~10/23</p> <p>全体運 気まぐれになり、気分がコロコロ変わりそう。あれもこれも……と手を出さず、一つのこと集中すると◎</p> <p>健康運 良質な睡眠が回復のポイント。工夫して</p> <p>幸運を呼ぶ食べ物 フキ</p>	 <h3>蠍座</h3> <p>10/24~11/22</p> <p>全体運 神経質になりやすい月。細部を気にし過ぎず、おおらかに構えて。部屋にブルー系の花を飾ると、開運の呼び水に</p> <p>健康運 不規則になりがち。生活スタイル改善を</p> <p>幸運を呼ぶ食べ物 ノビル</p>	 <h3>射手座</h3> <p>11/23~12/21</p> <p>全体運 楽しいことが目白押し。気の合う友人とワイワイはしゃいでみて。人気リゾートへの旅行も驚きがいっぱいです</p> <p>健康運 上々。マッサージでの血行改善が効果的</p> <p>幸運を呼ぶ食べ物 メバル</p>	 <h3>山羊座</h3> <p>12/22~1/19</p> <p>全体運 イライラしやすく、周囲ともめる傾向大。悪いと思ったら、意地を張らず、自分から謝って。入浴で気分転換を</p> <p>健康運 自分の時間を持ち、ストレスを解消して</p> <p>幸運を呼ぶ食べ物 ホタルイカ</p>	 <h3>水瓶座</h3> <p>1/20~2/18</p> <p>全体運 コミュニケーション運が上昇し、人との付き合いが楽しくなる気配。出会いにも恵まれそう。ドライブにもつき</p> <p>健康運 活動期。スポーツの上達が早いでしょう</p> <p>幸運を呼ぶ食べ物 もずく</p>	 <h3>魚座</h3> <p>2/19~3/20</p> <p>全体運 プライベートを充実させたい期間。習い事や好きなことに力を注いで。発想力アップにはクラシック音楽が有効</p> <p>健康運 体調管理を心掛けて。早寝も健康の秘訣(ひけつ)</p> <p>幸運を呼ぶ食べ物 トリガイ</p>
--	--	--	---	---	--	--	---	---	---



2月25日、青年部組織強化委員会が主催する勉強会が農協大会議室で開かれました。講師はホクレン酪農課の山本課長、雪印メグミルクの佐々木課長、農協酪農課の裏地課長の3名で、テーマは「乳価について」でした。今回の勉強会には17名の青年部員が参加しました。

北海道では全ての用途について成分取引をしているので、乳量の大小で乳代が決まる訳ではなく、乳成分何kg搾ったかが乳代となります。その乳成分、FAT量（乳脂肪分）とSNF量（無脂肪固形分）、そして量目などから乳代は算出されることを教わり、こんなにも細かく設定されているのだと驚かされました。精算法なども教えて頂きましたが、少々難易度が高く、頭を傾げる青年部員も数名見受けられました。

時間帯が午後8時と遅い時間でしたが、講師の皆さんには青年部の勉強会にご協力して頂き、有り難うございました。

（記＝片岡 俊）



講師のJA中標津裏地課長



講師のホクレン山本課長



講師の雪印メグミルク佐々木課長

農協役員と農協青年部各支部による懇談会

2月21日午後8時より、農協役員と農協青年部各支部による懇談会が開催され、当幌支部は、上村副組合長、飯島理事、北清部長を招き、寿宴にて開催しました。

はじめに、北清部長から平成26年度営農計画総集計表の説明があり、農協全体の収支について理解を深めることができました。飯島理事からは「毎月の組勘数字を見ることは大事。やってきたことが振り返れる。まだ見たことがない人は親から見せてもらい数字を把握してほしい」とお話がありました。部員から、「家族経営では乳量700tが限界、どのように伸ばしていけばよいのか？」と質問があり、上村副組合長は、「酪農に従事してくれる雇用の確保を優先し、人材育成も必要である」と答えを頂きました。

今後の経営に役立つ貴重なお話を聞くことができ、大変有意義な懇談会となりました。

（記＝佐藤翔平）



第63回 定期総会

平成26年4月3日、北海道青年部協議会 第63回定期総会がホテルモントレ札幌で開催され、全道各地の青年部の盟友約350名が参加しました。当農協青年部からは、安田正嗣部長、乾元樹副部長が出席しました。



乾副部長参加

午後1時より総会前の研修会が行われ、北海道農協青年部協議会会長黒田栄継氏の挨拶の後、「基本農政をめぐる情勢について」JA北海道中央会基本農政対策室主幹 土谷慶年氏、続いて「協同組合運動と北海道農業」一般財団法人北海道報徳社常務理事 柴田浩一郎氏に講義頂きました。「基本農政をめぐる情勢について」では、①ポリシールブック（自分達の意見を他人に伝える）、②政治に関心を持つ（世の中はギブアンドテイク）、③振興会に出て意見を言おう（個人の意見を組織の意見



道会長挨拶

に）、④JA・連合会を使う（専門家の話を吸収する）、⑤青年部で動こう（若い内に経験を積む）といった、青年部にしか出来ないことを実践して欲しいとお言葉を頂きました。

次にポリシールブック優良事例発表があり、JA新はこだて青年部とJAめむろ青年部の取り組みが発表されました。2011年から始まったポリシールブックの取り組みで共通して言えることは作成した段階である程度の満足感で終わりがちになってしまふことが問題視されました。取り組みを実践していく上で、また新たな問題点が発生していくので、その問題点を更新し、新たな取り組みとして実践していく事で理解が深まる事が実感出来たとの報告です。

続いて総会が行われ、前年度の決算状況から今年度の事業計画案について承認され、国際貿易交渉から北海道を守り抜く特別決議について満場一致で採択されました。平成26年度のスローガンには、「Exciting Innovation」誇



新役員

れる農業に向かって」を掲げ、農業の持つ普遍的価値に対し自らが今以上に自覚を持つことで、誇れる農業向かっていきたいという想いを込めました。年間活動テーマには、「広げよう、北海道の農業と食を」と掲げ、北海道の農業と食を全国に広げていきたいと決意しました。

役員の任期完了に伴い役員改選が行われ、会長に齊藤和弘氏（くしろ丹頂）、副会長に加藤寛喜氏（新はこだて）、平岡敏幸氏（びほろ）、西田尚氏（道東あさひ）が就任しました。また前会長である黒田栄継氏（めむろ）が北海道で初めて全国農協青年部協議会会長に就任されました。

（記）佐藤 淳

中標津町農協熟年会全体会議



熟年会

冬期研修旅行

熟年会の冬季研修旅行が3月12～14日の2泊3日の日程で、川湯温泉川湯観光ホテルを会場に開かれました。例年、総会を兼ねる研修ですが、今年は65名の会員が参加し、全員元気に全日程を終りました。

1日目は昼食後、全体会議（総会）が開催され、竹下会長の挨拶後、依橋地区の多田俊夫さんが議長に選出され、議事進行の結果、全議案異議なく承認されました。また今



年は役員改選の年であり、審議された結果、下記の表の方々が選出されました。会議終了後には、山田洋次監督の「おとうと」が上映され、しつかり者の姉とダメな弟が織り成す姉弟愛を、吉永小百合、笑福亭鶴瓶が見事に演じていました。夕方の懇親会では80才表彰2名、90才表彰2名、最高齢表彰は木村ア



キさん（93才）、今年の年男年女では午年生まれの12名に記念品が送られました。2日目はホテルを離れて、町営施設でのゲートボール組、ホテルのバスで網走監獄や博物館の見学組、ホテル内でのボーリング・スカットボール組に分かれ、楽しむこ



とが出来ました。祝の懇親会では昼間のゲーム表彰のあと、ビンゴゲームを行い、ホテル提供の景品を全員で頂きました。帰町の日には朝から雪模様。予報では中標津地方は吹雪とのこと。到着が心配されましたが、何とか帰ることが出来、安堵いたしました。（記＝富田恵）

役員体制

- 会長 高平 幸夫（新）
- 副会長 大西 英明（新）
- 副会長 土井上昭男（新）
- 監事 井口 精一（再）
- 監事 丸田 良夫（再）

春先の草地管理について

春先の草地管理は1番草の収量やサイレージの品質に大きく影響を及ぼします。ほ場管理をしっかり実施して高品質な牧草を収穫しましょう！

1 早春の施肥について

チモシーは萌芽期に分げつ茎（新しい芽）を形成します（写真1）。これが成長して1番草になります。分げつ茎がたくさん作られるほど1番草の収量は多くなります。



写真1 萌芽期の分げつ茎の形成

図1は施肥時期が1番草収量、有穂茎数に及ぼす影響を示したものです。5月上旬に施肥した時が、茎数が多く1番草収量が最大となり、施肥が中、下旬と遅れるにつれて収量が減少するのがわかります。

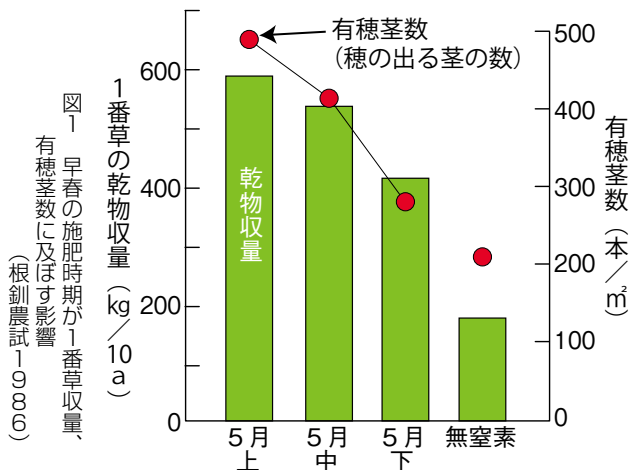

根室管内の萌芽期は4月下旬頃です。萌芽期から幼穂形成期までの施肥は1番草の出穂茎数を左右します。天気や草地の状態によっては作業が遅れてしまう場合もありますが、できる限り早めに施肥を行いましょう！

ある農場ではより早く施肥するため、通常使用する散布機の他に、昔使っていた軽い小型ブロードキャスタを持っています。土がまだ軟らかい状態でも草

地に入れるため、軽いブロードキャスタを使用する工夫をしているそうです。

2 パスチャーハローの活用

パスチャーハローは堆肥の塊や前年の2番草収穫後に伸びた残草の枯れ草を、ほぐして散らす役割があります（写真2）。堆肥の塊をそのままの状態に放置すると、その下にある牧草は枯れてしまいます。また、堆肥の塊や枯れ草が1番草収穫時にサイレージに混入すると、発酵品質に影響を及ぼします。施肥前の4月中にパスチャーハローを活用してみてはいかがでしょうか？



写真2 枯れ草、堆肥塊を散らす！

3 草地、作業機の再確認

草地に入れるようになったらスムーズに作業を進められるように今からトラクタ、作業機の点検整備を実施しましょう！（写真3）。

また雪解け後にほ場のゴミや、鹿の角が草地に落ちている場合があります。トラクタや作業機を壊してしまう原因にもなりかねません。春一番に草地の見回りを行い、異常がないか確認しましょう！



写真3 今一度作業機の点検を！

農作業事故には十分気をつけて作業を進めて下さい

不明な点は、お気軽に普及センターへお問い合わせ下さい。（☎0153-72-2163）

詳しくはホームページで

根室振興局 普及センター 検索

平成26年度 前期選定種雄牛決定

この冬は冷え込みが厳しく、人にもウシにも過ごしやすい環境だったと思いますが、4月に入り、だんだんと春の気配が感じられるようになってきました。これからの季節は、気温・湿度ともに乳牛にとって快適な環境になります。発情徴候もはっきりしてくると思うので、選定種雄牛を有効活用し、繁殖・改良に力を入れていきましょう！それぞれの経営スタイルに合う種雄牛をご利用いただきたいので、各地区担当者にお気軽にご相談ください。

	精液略号	ニックネーム	父	単価(円)	コメント
国産	3H54836 (♀:4,000円)	バルスト レッド	Mバーズ	500	低受胎用。正確なフレームのレッド、尻の構造・肢蹄の改良に向く。
	3H54828	レガリア	バクスター	1,000	乳器の改良効果が高く、体細胞スコア低く、疾病繁殖成分に優れる。
	5H54851	ピースター	バクスター	1,000	高乳量で乳代効果抜群、体型・尻の構造の改良に向く。
	3H54884	ファンタジスタ	Jストリーム	2,000	体型・肢蹄の改良効果が期待できるアウトクロス、未経産への交配可。
	3H54936	スプリーム	Jストリーム	2,000	繁殖形質に優れたアウトクロス、産乳成分に優れる。
	4H54802	シルキア	カリブソ	2,000	高乳量で体細胞スコア低く、乳代効果抜群のアウトクロス。
	3H53999	スパークリング	Gウイン	3,000	体型・乳器ともに改良効果が高く、高乳量で乳代効果も抜群。
	3H54903	ストーン	Mバーズ	3,000	高い産乳能力と体型改良効果が期待できる。レッドキャリア種雄牛。
	【♀精液】 3H53655	ジアンビ	ポリヴァー	5,000	乳成分率と乳器の改良が高く、安定した受胎性で未経産への交配可。
輸入	200H6053	マスケティア	ボネアー	3,000	尻の構造・体型・肢蹄の改良に優れ、体細胞スコアも低い。
	HG978950	ウインドスター レッド	スペンサー	3,000	生産寿命が長く、乳量の改良が期待できる、アウトクロスのレッド。
	7H10606	オブザーバー	プラネット	4,000	高い産乳能力と乳器の改良に優れる。未経産への交配可。
	29H14733	シエラツク	Aアクティブ	4,000	尻の構造・肢蹄の改良に向くアウトクロス。未経産への交配可。
	29H14544 (♀:6,000円)	デアー	ジープス	4,000	肢蹄良く、生産寿命が長い。高い受胎性をもつ。

夢広がる掲示板

中標津町営牧場使用料が改定されました

平成26年4月1日より消費税率の改定に伴い、町営牧場使用料（放牧料）が下記の通り改定されました。

(1日につき)

区分	基本料金	改定前 (税込)	改定後 (税込)
6ヶ月齢以上の牛（育成）	225円	236円	243円
人工及び受精卵移植希望牛	258円	270円	278円
妊娠牛	258円	270円	278円

※入牧手数料（500円）及び受精卵移植捕獲手数料（2,500円）は現行どおり。

●詳しい内容・お問い合わせは

●役場農林課畜産係 ☎73-3111（内線373）

●開陽台牧場 ☎74-2268





春野菜

野菜ソムリエ●KAORU



3月に比べてぐんと気温も上がり、うららかな日差しが心地よい4月。入学・入社・転勤などの節目のときで、新しい生活をスタートさせる方々も多いことでしょう。場所や環境が大きく変わらないうちという方でも、新学期や新年度の始まりで、一年の中でも心や体調に変化が見られるのもこの時期です。希望に胸が膨らみ、気持ちが高まる半面、疲れやストレスを感じやすくなります。春の日差しを浴びて、すくすく成長するみずみずしい春野菜には、そんな体調を整えてくれるビタミンやミネラルもたっぷり。特有の香りや風味も私たちの心身をリフレッシュさせ、パワーを与えてくれます。旬の春野菜にあらためて注目し、新生活のスタートを元気に乗り切りましょう。

春といえは目覚めの季節。冬が終わると自然や動物が冬眠から目覚めます。それと同じように、人間も寒くて家に閉じこもっていた生活から脱し、外に出て活動を開始。徐々に新陳代謝も活発になり、冬にたまった老廃物を体外に排出させようとするのです。春に土から芽吹くフキのとうをはじめワラビやタラの芽などの山菜は、アルカロイドという苦味成分が含まれ、冬の間眠っていた細胞を活性化させ、胃の働きを高め、代謝を促してくれる働きが。若い芽を食べるタケノコやアスパラガスなどは成長を促すアミノ酸などが豊富で疲労回復に効果的。

ほろ苦さがおいしさの一つでもあるナバナやクレソンなど春の葉野菜からは、カロテンやビタミンCも摂取でき、抗酸化作用が期待できます。またフレッシュで甘味の強い新タマネギ、新シヤガイモ、新キャベツ(春キャベツ)などもビタミンやミネラルをバランス良く含有。私たちの体を潤してくれます。新鮮なソラマメやグリーンピースなどの豆類が店頭に並び、期間限定で楽しめるのも春の醍醐味(だいごみ)。豆類は他の野菜には少ないタンパク質や糖質を含有するため、新生活の原動力ともなるでしょう。

続 農協運動に生きる



家の光協会 編
本体1,143円+税

農業やJAへの圧力が強まる今、現場のトップリーダーたちはどのように確固たる信念をもち、農協運営をすすめてきたのか。JA役職員・組合員リーダーが「農協運動」の本質について再考するのに最適な一冊。

これなら作れる シニアの1人分ごはん



村上祥子 著
本体1,000円+税

ひとり暮らしのシニアのための簡単でムダなし、栄養バランス満点の手軽に作れるレシピ集。大きな文字と豊富な写真で初心者でも安心して調理ができる。嘔みやすぐする工夫などのシニアにうれしい情報が満載。

わたしのとっておき朝ごはん



飛田和穂・植松良枝・コウ子・福田淳子・渡辺麻紀・福田里香・ススキエ・坂田阿希子
本体1,300円+税

朝ごはんをテーマに人気料理家8人による「とっておき」シリーズ第4弾。忙しい朝に、ささっと作れるものから、休日に時間をかけて作りたいレシピまで多彩にお届け! ついつい朝からたっぷり食べたくなる。

家の光図書 暮らしに役立つヒントがいっぱい!

今月の新刊

2014年
4月上旬発売

■お申込み・お問い合わせは■

営農部 経営企画課
72-3721まで

見本が農協事務所に置いてありますので、お気軽にお立ち寄り下さい。

庭をきれいに見せる 宿根草の選び方・使い方

手間がかからず、庭を表情豊かにしてくれる宿根草の組み合わせや活用、栽培ノウハウを豊富な実例写真で詳しく解説。理想に近づくために必要な作業がよくわかるので、イメージどおりの庭づくりが実現できる!



山本規詔 著
本体1,400円+税

有元葉子の365日の献立 材料別おかず事典

1,627レシピを収録した人気料理家・有元葉子の集大成。材料別やメニュー・調理法別にレシピを探せるので使い勝手は抜群! 365日のカレンダー式献立は今日のおかずがすぐ見つかるので料理が楽しくなる!



有元葉子 著
本体2,500円+税

人生はドンマイドンマイ

好評既刊

「生きていればどうにかなるわい。ドンマイドンマイ」家庭や仕事・人間関係などの悩みに、壮絶な人生を駆け抜けた美輪明宏が愛情あふれる言葉でアドバイス。壁を乗り越え前向きに生きるためのヒントが満載。



美輪明宏 著
本体1,500円+税

行事予定表

2014年3月 組合動静

3(月)	ルーキーズカレッジ
4(火)	女性部 決算監査
5(水)	地区別懇談会 当幌/中標津
6(木)	地区別懇談会 第二俣落・西竹/俣落 女性部 役員会
7(金)	地区別懇談会 開陽/武佐、ビート講習会
8(土)	地区別懇談会 俣橋
10(月)	同志会俣橋支部視察～11日、NOSAY畑作懇談会
11(火)	小麦の大地プロジェクト協議会
12(水)	熟年会冬季研修～14日、ルーキーズカレッジ
13(木)	青年部 組織強化委員会
16(日)	ビート育苗センター稼働開始～24日
17(月)	役員報酬審議会
18(火)	ルーキーズカレッジ
19(水)	青年部 第2回新旧役員会
20(木)	第6回生産委員会
24(月)	女性部 第61回通常総会、第6回管理購買委員会
25(火)	第6回営農委員会
26(水)	ルーキーズカレッジ
27(木)	第11回理事会、管内和牛セミナー
31(月)	棚卸監査

2014年4月

1(火)	職員歓迎会 ルーキーズカレッジ 畑作助成の集い研修会
2(水)	青年部監査、女性部新旧役員会
3(木)	青年部全道総会
4(金)	棚卸精査、加工部会役員会・監査
5(土)	
6(日)	
7(月)	総合共進会・牛まつり代表者会議 グラスグループ総会
8(火)	ルーキーズカレッジ、青年部役員会、 女性部監事会、馬鈴薯栽培講習会、株MAC総会
9(水)	
10(木)	株K R K総会
11(金)	第66回青年部通常総会 根室管内危険物安全協会総会
12(土)	
13(日)	
14(月)	加工部会総会、熟年会春季研修旅行～17日 メガフロンティア総会
15(火)	第1回生産委員会、JA共済普及方策研修会 ルーキーズカレッジ、株JYN総会、女性部三役会
16(水)	第1回営農委員会、ある企画会議
17(木)	第1回管理購買委員会、乳牛市場
18(金)	
19(土)	根室授精師協会総会
20(日)	
21(月)	第1回理事会、APEX総会
22(火)	株ラフィーク総会
23(水)	
24(木)	根室地区青年部総会、ルーキーズカレッジ 株俣橋トラクター総会、女性部役員会
25(金)	
26(土)	中標津BW
27(日)	
28(月)	家族協定調印式
29(火)	昭和の日
30(水)	



シューマイ

材料 (12個分)

- * シューマイの皮.....12枚
- * 豚挽肉.....200g
- * えび.....150g
- * たまねぎ.....70g
- * 干し椎茸.....1個
- * 生姜.....小さじ½
- * 卵.....1個
- * 塩.....小さじ½
- * 砂糖.....小さじ½
- * コショウ.....少々
- * 醤油.....小さじ1
- * ラード.....大さじ2
- * ごま油.....小さじ2
- * 片栗粉.....大さじ2



作り方

下準備 *えびは皮をむき、背わたを取り、片栗粉・塩でもみ洗い流して、臭みを取り、包丁でたたいて潰しておく。

*たまねぎは、みじんぎりにし、片栗粉を入れ混ぜ合わせる。

*干し椎茸は、水に戻し、みじん切りにする。

*生姜は、みじん切りにする。

- ① ボールの中に、豚挽肉、卵、塩、砂糖、コショウ、醤油、ラード、干し椎茸、生姜を入れ混ぜ合わせる。
- ② のボールの中に、下準備をしておいたえびを入れ混ぜ合わせる。
- ③ のボールの中にたまねぎを入れ混ぜ合わせ、さらに、ごま油を入れ混ぜる。
- ④ ③の具を、シューマイの皮に包み、蒸し器に入れ、強火で約8分蒸し、出来上がり。

海老クリームドリア



材料 (4人分)

- * 温かいご飯.....茶碗3杯分約450g
- * エビ.....10~12尾
- * マッシュルーム.....6個
- * 玉ねぎ.....½個
- * にんにくみじん切.....1片
- * 牛乳.....500ml
- * 粉チーズ.....大さじ6
- * オリーブオイル・小さじ1.5
- * バター.....小さじ1.5
- * 酒.....大さじ3
- * パセリみじん切り.....適宜
- * ピザ用チーズ.....80g

作り方

- 1 下ごしらえ** ★エビ→殻をむき、背に1本浅く切り目を入れる
★マッシュルーム→薄切り ★玉ねぎ→みじん切り

2 具材を炒める

- ① フライパンにオリーブオイル、バターを入れて中火にかける。
- ② ①ににんにくを入れて炒めて香りがたったら、玉ねぎを加えてしんなりするまで炒める。さらに、マッシュルームとエビを加えてさっと混ぜる。
- ③ ②に酒を振り入れ、エビの色が変わるまで全体を混ぜながら炒める。
- ④ ③にご飯を加えてほぐしながら炒め合わせる。均一に混ぜ合わさったら牛乳を注ぎ、ひと煮する。
- ⑤ ④に粉チーズを加えて全体に馴染ませ、少しとろみがつくまで1分ほど煮る。塩を加えさっと混ぜる。

3 仕上げ

- ① 耐熱皿に2の具材を入れ、ピザ用チーズを全体に散らし、パセリと粉チーズを振りかけ、オーブントースターで色よく焼く。